

Sopot, dnia 26 maja 2026r.

/wg rozdzielnika/

dotyczy: **zapytanie o cenę na dobudowę sieci oświetleniowej w niżej wymienionej lokalizacji.**

ENERGA Oświetlenie sp. z o.o. zaprasza do wzięcia udziału w postępowaniu o udzielenie zamówienia na:

BUDOWA OŚWIETLENIA
w m. RYJEWO ul. Grunwaldzka - cmentarz
linią kablową YAKXS 5x25mm² dł. około 410 m

znak sprawy **46 / P / RJW / 2026**

Termin realizacji robót – **do 30 października 2026r.**

Termin składania ofert upływa we **wtorek 02 czerwca 2026r. o godz. 13:00**

Otwarcie ofert odbędzie się **02 czerwca 2026r. o godz. 13:15**

Oferty i pytania można składać na platformie Connect.

Bezpłatne warunki ZAPYTANIE O CENĘ 46/P/RJW/2026 można pobrać na platformie Connect

Informacji udziela Referent ds. Zakupów– **Kamil Kukulski** kom. 723 306 012, kamil.kukulski2@energa.pl.

Z upoważnienia

Kazimierz Król

K.o.

1 x a/a

Sopot, 26 maja 2026r.

ZAPYTANIE O CENĘ

46 / P / RJW / 2026

na

Budowę oświetlenia

Energa
Oświetlenie
Sp. z o.o.
(9)

ul. Artura Grottgera 7
81-809 Sopot
T+48 58 760 77 20
KRS 0000109164
NIP 585-12-32-055
Regon 191251580

w m. RYJEWO ul. Grunwaldzka - cmentarz
linią kablową YAKXS 5x25mm² dł. około 410 m

Zamawiający: ENERGA Oświetlenie Sp. z o.o. (EOŚ)

ul. Grottgera 7
81-809 Sopot
tel. 58/ 760 77 20, fax 58/ 760 77 22

Postępowanie, którego dotyczy niniejszy dokument, opatrzone jest znakiem **46 / P / RJW / 2026**.
Oferenci we wszystkich kontaktach z Zamawiającym powinni powoływać się na ten znak.

Pracownikiem upoważnionym do kontaktów z oferentami i składania wyjaśnień jest p. **Kazimierz Król**, pokój nr 4 (piętro) w ENERGA Oświetlenie Sp. z o.o. w m. Bąkowo k. Gdańska ul. Ordynacka 8, w godz. 7.00 – 13.00, tel. 58/760 72 36, e-mail: kazimierz.krol@energa.pl.

Niniejsze ZAPYTANIE o CENĘ przeznaczone jest wyłącznie do przygotowania oferty i nie może być udostępniane przez oferentów osobom trzecim.

Roboty budowlane, których dotyczy niniejsze ZAPYTANIE O CENĘ, realizowane będą w oparciu o zgłoszenie budowy. Wykonawca zobowiązany będzie prowadzić dziennik budowy oraz sporządzić plan BIOZ.

Udzielanie zamówienia na powyższe roboty budowlane odbywa się w oparciu o *Standardy Realizacji Projektów Inwestycyjnych* oraz *Standardy Wyboru Wykonawców Robót Budowlanych* obowiązujące w EOŚ.

Przedmiot zamówienia

Roboty budowlane związane z dobudową oświetlenia drogowego w m. Ryjewo przy ul. Grunwaldzkiej w oparciu o dziewięć słupów stalowych **SAL 6 ROSA** z wysięgnikiem **WA-14/1** wraz z fundamentem, dziewięć opraw **OW LED 24 36W kl. II** oraz kabel **YAKXS 5x25mm²** na działkach będącą własnością Gminy Ryjewo, Parafii Rzymskokatolickiej w Ryjewie.

Zakres robót określony jest w oparciu o projekt budowlany 'Budowa linii kablowej oświetleniowej wraz ze słupami w m. Ryjewo ul. Grunwaldzka - cmentarz', projektant: Maciej GLAZA, październik 2025 stanowiące załącznik nr 1 do niniejszego ZAPYTANIA O CENĘ.

Nowo budowane oświetlenie zasilane będzie ze stacji T-7430 – miejsce przyłączenia: istniejący słup nr 203/4 zlokalizowany zgodnie z projektem. Sterowanie nowym oświetleniem: przełącznikiem zmierzchowym z szafki SO-7430.

UWAGA!

Zgodnie z pozwoleniem wydanym przez Pomorskiego Wojewódzkiego Konserwatora Zabytków przy ww. pracach należy prowadzić badania archeologiczne przez osobę posiadającą kwalifikacje, o których mowa w art. 37e; 37g Ustawy o Ochronie Zabytków.

Wykonawca zobowiązany będzie do uzyskania pozwolenia od Wojewódzkiego Konserwatora Zabytków, w drodze decyzji administracyjnej na prowadzenie prac.

UWAGA!

Projekt zakłada wykorzystanie istniejących rur osłonowych na terenie cmentarza, w przypadku ich niedrożności lub ich braku, koszty ułożenia nowych należy uwzględnić w ofercie.

Oferta winna obejmować cały zakres robót. Nie dopuszcza się składania ofert częściowych.

Warunki prowadzenia robót

1. Wykonawca ma obowiązek zgłosić informację o rozpoczęciu robót zainteresowanym instytucjom, podmiotom i gestorom sieci przed planowanym rozpoczęciem prac oraz stosować się do uzgodnień zawartych w projekcie.
2. Obowiązkiem i kosztem wykonawcy jest uzyskanie zezwoleń na zajęcie pasa drogowego na czas wykonywania robót, sporządzenie planu organizacji ruchu drogowego, planu BIOZ oraz innych wynikających z uzgodnień branżowych, prowadzenie dziennika budowy, a także sporządzenie harmonogramu robót oraz powiadomienie o nich zainteresowane instytucje, podmioty i gestorów sieci.
3. Prace uzgodnić i prowadzić pod nadzorem EOŚ. Dopuszczenie do prac realizowane będzie przez EOŚ nieodpłatnie. Ewentualne koszty wyłączeń/przełączeń ze strony ENERGA - OPERATOR SA Oddział w Gdańsku, a także pozostałych gestorów sieci obciążają wykonawcę robót.

UWAGA!

PRZED każdorazowym wejściem na sieć ENERGI należy powiadomić o tym przedstawiciela ENERGA Oświetlenie Sp. z o.o. w osobie Kierownika DRU p. Jarosław LEŚNIEWSKI kom. 723 306 009 /lub dyżurnego tel. 58/ 760 72 40 /lub 801 800 103/.

4. Organizacja robót leży po stronie Wykonawcy. Wykonawca organizuje sprzęt i materiały we własnym zakresie za wyjątkiem słupów oświetleniowych stalowych z wysięgnikiem i fundamentem, opraw oświetleniowych oraz tabliczek bezpiecznikowych (bez główek i bezpieczników) których zakup leży po stronie Zamawiającego. Do obowiązków wykonawcy należy tylko dowóz powyższego materiału na miejsce robót, jego załadunek/rozładunek oraz montaż.

Słupy z wysięgnikiem i fundamentem do odbioru ze wskazanej hurtowni **od 15 lipca 2026r.**

Oprawy ośw., oraz tabliczki bezpiecznikowe do odbioru w EOŚ Bąkowo **od 15 lipca 2026r.**

5. Roboty budowlane należy prowadzić zgodnie z obowiązującymi przepisami, sztuką budowlaną, aktualną wiedzą techniczną oraz zasadami obowiązującymi w ENERGA Oświetlenie Sp. z o.o., używając specjalistycznego sprzętu. Wszystkie dostarczane przez Wykonawcę urządzenia oraz materiały powinny być fabrycznie nowe.
6. Kabel układać w ziemi na głębokości 70 cm, a pod chodnikiem na głębokości 50 cm. Jeżeli głębokości lub odległości ułożenia kabla nie mogą być zachowane, kabel należy umieścić w rurze ochronnej PVC DVK 110. Kabel układać na podsypce piaskowej o grubości co najmniej 10 cm, zasypać warstwą rodzimego gruntu o grubości co najmniej 15 cm, a następnie przykryć folią z tworzywa sztucznego koloru niebieskiego. Odległość folii od kabla powinna wynosić co najmniej 25 cm. Kabel powinien być ułożony w wykopie linią falistą z zapasem (1-3% dł. wykopu). Przy wprowadzaniu kabla do słupów **zapas kabla** powinien wynosić min 2 mb.

Kabel biegnący pod drogami układać w rurach osłonowych SRS 110.

Kabel biegnący pod **WSZYSTKIMI** wjazdami na posesję osłaniać rurą DVK 110. Także w miejscach skrzyżowań kabla oświetleniowego z urządzeniami podziemnymi umieszczać w przepustach lub rurach grubościennych DVK 110, zachowując odległości zgodnie z normą SEP E – 004. Przepust powinien chronić kabel pod drogą kołową na długości kabla na skrzyżowaniu z tą drogą z dodaniem co najmniej 50 cm z każdej strony. Kabel układać centrycznie w wejściu do przepustu. Przepust zabezpieczyć przed dostaniem się do jego wnętrza wody i zamuleniem. W **JEDNYM** przepuscie należy układać **TYLKO JEDEN** kabel. Kabel wchodzący na słupy sieci napowietrznej umieszczać w rurze osłonowej odpornej na UV (SV50). Zamontować oznaczniki na rurze.

Na całej długości kabla nakładać oznaczniki kablowe w odległościach co 10 m oraz przy wejściach do przepustów, szafek i słupów. Oznacznik kablowy winien zawierać informację '0,4kV oświetlenie YAKXS .. x .. mm² EOŚ Sopot 2026'

7. Słupy stalowe posadowić drzewczkami w kierunku przeciwnym do ruchu pojazdów na najbliższej jezdni. W przypadku posadowienia słupów w chodniku fundamenty wraz z śrubami mocującymi należy schować pod poziom chodnika. Fundamenty słupów zabezpieczyć przed wilgocią na **CAŁEJ** powierzchni. Stopę słupa oraz słup do wysokości 40 cm zabezpieczyć farbą do powierzchni ocynkowanych koloru czarnego. Śruby mocujące słupy do fundamentów zabezpieczyć kapturkami termokurczliwymi.

Kable we wnękach słupowych **przyłączać do tabliczki słupowej w tzw. choinkę**, zostawiając odpowiedni **ZAPAS tylko dla przewodu ochronno-neutralnego** – za zacisk ochronno – neutralny przyjąć dolny zacisk na tabliczce bezpiecznikowej oraz zapewniając bezpośredni styk Al-Al.

Stosować właściwe rodzaje tabliczek bezpiecznikowych wg opracowania EOŚ:

- w nowych słupach zamontować tabliczki zgodne z projektem.

Na kablach **zaprasować NOWE końcówki** zaizolowane rurkami termokurczliwymi o właściwej kolorystyce. Na kablach we wnękach słupowych mocować trwałe oznaczniki kablowe kierunkowe z informacją: **typ kabla, kierunek słup nr...**, EOŚ 2026.

Wykonać instalację **przeciwporażeniową wewnątrz** wszystkich słupów przewodem Cu min 10mm² w izolacji żółto - zielonej układanym na tabliczce słupowej pod końcówkę kablową.

Dokonać **prawidłowego fazowania**.

Nadać **estetyczną i trwałą numerację** słupów od strony jezdni (czarną farbą na ocynk od strony drogi) ustaloną na etapie wykonawstwa zgodną z zasadami obowiązującymi w EOŚ.

GWINTY śrub i zamki zabezpieczyć przed wilgocią towotem lub wazelina techniczna.

Wykonać 10 kpl. uziemienia:

- wszystkich nowych słupów oraz istniejącego nr 203/4.

W uziemianym słupie stalowym bednarke wprowadzić **bezpośrednio na zacisk PEN** na tabliczce bezpiecznikowej. Wymagana rezystancja uziemienia stanowiska **Ru ≤ 10 Ω**.

Wykonawca ponosi pełną odpowiedzialność za właściwe oznakowanie terenu robót, prowadzenie ich

Energa
Oświetlenie
Sp. z o.o.
ul. Artura Grottgera 7
81-809 Sopot
T+48 58 760 77 20
KRS 0000109164
NIP 585-12-32-055
Regon 191251580

(9)

- z zachowaniem wymaganych przepisów, w tym BHP oraz zgodnie ze sztuką budowlaną i aktualną wiedzą techniczną. Wykonawca zobowiązany jest na swój koszt zapewnić w trakcie prowadzenia robót możliwość bezpiecznego przechodzenia pieszych w rejonie prowadzonych robót.
8. Wszelkie napotkane kable i urządzenia traktować jako czynne. Zachować szczególną ostrożność przy zbliżeniach i skrzyżowaniach z uzbrojeniem podziemnym. W razie potrzeby wykonać przekopy kontrolne. Skrzyżowania i zbliżenia z istniejącymi kablami prowadzić zgodnie z normą SEP E-004. Prace w pobliżu uzbrojenia podziemnego wykonywać sprzętem ręcznym. Istniejącą sieć energetyczną nn należy zabezpieczyć zgodnie z normą SEP E-004 i SEP E-003. Prace zanikowe winny być odebrane przez przedstawiciela EOŚ (protokół etapowego odbioru) i potwierdzone wpisem do dziennika budowy. W miejscach skrzyżowań z kablami telekomunikacyjnymi, kable TP SA osłaniać rurami dwudzielnymi A58PS.
 9. Po zakończeniu wykonywania robót należy doprowadzić wszystkie nawierzchnie (drogowe, piesze i zielone) do stanu pierwotnego (odtworzenie nawierzchni) oraz uporządkować teren. Wykonawca ponosi koszty wywozu i utylizacji ziemi, gruzu i innych pozostałości po wykonaniu robót.
 10. Do obowiązków Wykonawcy należy zapewnienie i pokrycie kosztu obsługi geodezyjnej budowy wraz ze sporządzeniem 4 egz. papierowej geodezyjnej inwentaryzacji powykonawczej. Informacje o czynnościach wykonywanych przez obsługę geodezyjną budowy winne być potwierdzone przez nią wpisem do dziennika budowy.
 11. Do obowiązków Wykonawcy należy zapewnienie nadzoru konserwatorskiego i archeologicznego wraz ze sporządzeniem archeologicznej dokumentacji powykonawczej. Koszt tych prac ponosi Wykonawca. Informacje o czynnościach wykonywanych przez konserwatora i archeologa winne być potwierdzone przez nich wpisem do dziennika budowy.

Pozostałe zdemontowane materiały Wykonawca utylizuje własnym staraniem i na swój koszt.

Warunki odbioru robót

Informację o zakończeniu każdej w powyższych robót Wykonawca jest zobowiązany zgłosić Zamawiającemu na piśmie **na druku EOŚ** (dostępny na stronie www.energa-oswietlenie.pl), załączając m.in.

- dziennik budowy wypełniony przez wszystkich wymaganych decyzją uczestników procesu budowlanego,
- oświadczenie kierownika budowy o doprowadzeniu do należytego stanu i porządku terenu budowy, a także – w razie korzystania – drogi, ulicy, sąsiedniej nieruchomości, budynku lub lokalu,
- dokumentację powykonawczą ze **schematem jednokreskowym** (zaznaczenie kolorem czerwonym wykonanych elementów wraz z podaniem typów i parametrów urządzeń, tzn. słupów i fundamentów, oprav i źródeł światła oraz **punktu zasilania**),
w przypadku zmian nieodstępujących w sposób istotny od zatwierdzonego projektu lub warunków pozwolenia na budowę, dokonanych podczas wykonywania robót, należy dołączyć kopie rysunków wchodzących w skład zatwierdzonego projektu budowlanego, z naniesionymi zmianami oraz uzupełniający opis, a także oświadczenie projektanta i inspektora nadzoru (jeżeli został ustanowiony) potwierdzające, że zmiany te są nieistotne,
- protokoły odbiorów etapowych kabli,
- protokół z badań archeologicznych,
- protokoły pomiarowe,
- protokół odbioru nawierzchni,
- geodezyjną inwentaryzację powykonawczą w 4 egz. co najmniej w wersji ^(a) papierowej,
- certyfikaty/deklaracje zgodności głównych materiałów dostarczanych przez **Wykonawcę**.

Energa Oświetlenie Sp. z o.o.
ul. Artura Grottgera 7
81-809 Sopot
T +48 58 760 77 20
KRS 0000109164
NIP 585-12-32-055
Regon 191251580

Właściwym adresem e-mail Zamawiającego dla dokonania zgłoszenia gotowości do odbioru przedmiotu umowy wraz z dokumentacją wymienioną powyżej oraz do informowania Zamawiającego o okolicznościach opisanych w § 1 ust. 5 umowy jest adres: odbioruwschod.oswietlenie@energa.pl.

Odbiór prawidłowo i w pełnym zakresie wykonanych robót potwierdzony zostanie podpisaniem przez obie strony protokołu odbioru końcowego.

Termin realizacji zamówienia: do 30 października 2026r. włącznie.

Sposób przygotowania oferty

Ofertę należy sporządzić na dołączonym do niniejszego zapytania 'Formularzu ofertowym' (Załączniki 2 oraz 2a).

Cenę ofertową należy obliczyć w oparciu o informacje zawarte w niniejszym dokumencie, wizję lokalną miejsca robót oraz odpowiedzi Zamawiającego na ewentualne pytania oferentów.

Cena ofertowa powinna obejmować cały zakres robót przewidzianych do realizacji zgodnie z niniejszym ZAPYTANIEM O CENĘ. Cena ofertowa winna uwzględniać i obejmować wszystkie koszty konieczne do wykonania przedmiotu zamówienia: robocizną, wskazane materiały, sprzęt, transport itp. oraz narzuty do nich. W cenie ofertowej powinno być uwzględnione także wykonanie niezbędnych robót towarzyszących i pomocniczych, jak. np. zorganizowanie

i zabezpieczenie miejsca pracy, doprowadzenie wszystkich nawierzchni (drogowych, pieszych i zielonych) po zakończeniu prac do stanu pierwotnego oraz uporządkowanie terenu po zakończeniu robót. Wykonawca ponosi koszt wywozu i utylizacji ziemi, gruzu i in. rzeczy pozostałych po wykonaniu robót, także materiałów z demontażu. Do obowiązków oferenta należy uwzględnienie w swojej wycenie ofertowej wszystkich tych robót i materiałów, które jego zdaniem są konieczne do wykonania przedmiotu zamówienia prawidłowo, terminowo i w pełnym zakresie.

Nie dopuszcza się składania ofert częściowych.

Oferta winna być podpisana przez osobę upoważnioną do składania oświadczeń woli w imieniu oferenta (zgodnie z zapisem w odpowiednim rejestrze lub Ewidencji Działalności Gospodarczej, z treścią pełnomocnictwa – w przypadku udzielenia pełnomocnictwa, umową spółki – w przypadku spółki cywilnej). Wszelkie poprawki dokonane w ofercie winny być zaparafowane przez oferenta.

Składanie ofert

Ofertę na formularzu ofertowym sporządzonym zgodnie z Załącznikiem a) należy złożyć poprzez platformę zakupową CONNECT i oznaczyć następująco:

'46 / P / RJW / 2026 Ryjewo'

Termin składania ofert upływa we wtorek **02 czerwca 2026r. o godz. 13:00.**

Oferta złożona po terminie nie jest brana pod uwagę.

Wybór oferty

Wpłynięcie jednej ważnej oferty wystarcza, by postępowanie uznać za ważne.

Jedynym kryterium oceny ofert jest ich cena.

Cena ofertowa to cena netto z formularza ofertowego.

Jako najkorzystniejsza zostanie wybrana ta spośród nie odrzuconych ofert, która będzie miała najniższą cenę ofertową.

O wyborze oferty Zamawiający powiadomi oferenta, którego ofertę wybrano, co najmniej drogą elektroniczną. Pozostali oferenci mogą dowiadywać się o wyniku postępowania osobiście, pisemnie, telefonicznie bądź za pomocą poczty internetowej u Specjalisty ds. Inwestycji tel. (58) 760 72 36, e-mail: kazimierz.krol@energa.pl.

Unieważnienie postępowania

Zamawiający ma prawo unieważnić postępowanie, także bez podania przyczyn.

O unieważnieniu postępowania Zamawiający zawiadamia wszystkich oferentów, biorących udział w postępowaniu.

W przypadku unieważnienia postępowania z winy Zamawiającego, wykonawcom, którzy złożyli oferty nie podlegające odrzuceniu, nie przysługuje roszczenie o zwrot kosztów uczestnictwa w postępowaniu.

Pozostałe warunki postępowania

Oferent, którego ofertę wybrano, jest zobowiązany do zawarcia umowy w ciągu **5 dni roboczych** od chwili powiadomienia wybranego oferenta (projekt umowy dołączono do niniejszych warunków ZAPYTANIE o CENĘ jako Załącznik nr 3).

Wobec czynności podjętych przez Zamawiającego w toku postępowania o udzielenie zamówienia na roboty budowlane, oferentom nie przysługuje prawo wnoszenia protestów ani odwołań.

Zakończenie postępowania

Z chwilą podpisania umowy procedurę udzielania zamówienia na niniejsze roboty budowlane uważa się za zakończoną.
Załączniki:

1. Dokumentacja projektowa,
2. Formularz ofertowy,
3. Projekt umowy.

Główny Specjalista
ds. Inwestycji

Kazimierz Król

podpis i pieczęć Zamawiającego

ENERGA
Oświetlenie
Sp. z o.o.
ul. Artura Grottgera 7
81-809 Sopot
T +48 58 760 77 20
KRS 0000109164
NIP 585-12-32-055
Regon 191251580

(9)

Formularz ofertowy

Data

Oferent :

.....
nazwa i adres pieczęć

Po zapoznaniu się z warunkami ZAPYTANIA O CENĘ z dnia 26.05.2026r. niniejszym składamy ofertę na:

**DOBUDOWA OŚWIETLENIA
w m. RYJEWO ul. Grunwaldzka - cmentarz
linią kablową YAKXS 5x25mm²**

Oferent deklaruje wykonanie pełnego przedmiotu zamówienia za kwotę:

razem : PLN netto + 23% VAT

słownie netto:
.....

Termin realizacji zamówienia **do 30 października 2026r. włącznie.**

Termin związania ofertą wynosi **14** dni od terminu składania ofert.

Okres gwarancji równy okresowi rękojmi wynosi **36 miesięcy** od odbioru końcowego robót.

Jednocześnie oświadczam, że:

- jestem uprawniony do występowania w obrocie prawnym,
- uwzględniłem w cenie ofertowej wszelkie koszty konieczne do poniesienia w celu prawidłowego i terminowego wykonania przedmiotu zamówienia w pełnym zakresie,
- posiadam uprawnienia niezbędne do wykonywania określonych prac i czynności, będących przedmiotem zamówienia,
- dysponuje niezbędną wiedzą i doświadczeniem, a także potencjałem ekonomicznym i technicznym oraz pracownikami zdolnymi do wykonania zamówienia,
- znajduję się w sytuacji finansowej zapewniającej wykonanie zamówienia,
- akceptuję wszystkie postanowienia zawarte w projekcie umowy, który dołączony został jako Załącznik 3 do ZAPYTANIA O CENĘ 46/P/RJW/2026 z dnia 26.05.2026r..

.....
podpis
uprawnionego przedstawiciela oferenta,
pieczęć

(projekt umowy)

UMOWA NR EOŚ - / 2026

o wykonanie robót budowlanych, zawarta w dniu**2025r.** pomiędzy:

Energa Oświetlenie Sp. z o. o. z siedzibą w Sopocie, ul. Artura Grottgera 7, 81-809 Sopot, wpisana do Krajowego Rejestru Sądowego – Rejestru Przedsiębiorców prowadzonego przez Sąd Rejonowy Gdańsk–Północ w Gdańsku, VIII Wydział Gospodarczy pod numerem KRS 0000109164, NIP: 585-12-32-055, z kapitałem zakładowym w wysokości 191.621.500 złotych,

reprezentowana przez:

1)

2)

zwaną dalej **Zamawiającym**,

a z siedzibą, o numerze identyfikacyjnym podatku VAT NIP,

reprezentowanym przez:

Energa ul. Artura Grottgera 7
Oświetlenie 81-809 Sopot
Sp. z o.o. T +48 58 769 77 20
KRS 0000109164
NIP 585 12-32-055
Regon 191251580

1)

zwanym dalej **Wykonawcą**.

(9)

§ 1

1. Na podstawie wyniku postępowania o udzielenie zamówienia w trybie ZAPYTANIE O CENĘ nr 46/P/RJW/2026 z dnia2026r. **Wykonawca** zobowiązuje się wykonać następujące roboty budowlane:

**DOBUDOWA OŚWIETLENIA
w m. RYJEWÓ ul. Grunwaldzka - cmentarz
linią kablową YAKXS 5x25mm²**

w zakresie zgodnym z otrzymanymi warunkami ZAPYTANIE O CENĘ nr 46/P/RJW/2026.

2. Termin przekazania terenu robót: bezpośrednio po podpisaniu umowy.
3. Termin zakończenia umowy: **do 30 października 2026r. włącznie.**
4. Integralną część umowy stanowią warunki ZAPYTANIE O CENĘ 46/P/RJW/2026 z dnia 26.05.2026r. wraz z załącznikami, oferta **Wykonawcy** z dnia
5. Podczas realizacji niniejszej Umowy Wykonawca zobowiązany jest do niezwłocznego pisemnego poinformowania EOŚ o istotnych okolicznościach, zarówno zwinionych, jak i niezawinionych przez Wykonawcę, które mogą spowodować, że wykonanie przedmiotu umowy w wyznaczonym w §1 ust. 3 terminie nie będzie możliwe. Wykonawca poinformuje o wystąpieniu powyższych okoliczności również za pośrednictwem poczty elektronicznej, na adres e-mail Zamawiającego, o którym mowa w **§ 12 ust. 5 Umowy**. Zaniechanie niezwłocznego poinformowania EOŚ skutkować będzie brakiem zgody na zawarcie aneksu wydłużającego termin na wykonanie przedmiotu umowy.
6. Odebranie robót budowlanych określonych w ust. 1 nastąpi na podstawie podpisanego przez obie strony protokołu odbioru końcowego, którego wzór stanowi załącznik nr 4 do Umowy. Odbiór końcowy nastąpi nie wcześniej niż po złożeniu przez Wykonawcę pisemnego zgłoszenia zakończenia robót wraz z załącznikami wskazanymi w **§ 4 ust. 2 Umowy**, zawierającego jednocześnie oświadczenie Wykonawcy o gotowości do przystąpienia do odbioru. Wykonawca dokonuje zgłoszenia za pośrednictwem poczty elektronicznej, na adres e-mail Zamawiającego, o którym mowa w **§ 12 ust. 5 Umowy**. Przekazanie oryginałów (papierowych) załączników wskazanych w **§ 4 ust. 2** musi nastąpić najpóźniej w dniu rozpoczęcia odbioru robót budowlanych. Datę doręczenia Zamawiającemu przez Wykonawcę pisemnego zgłoszenia zakończenia robót wraz z załącznikami wskazanymi w **§ 4 ust. 2**, Strony uważają za datę zakończenia umowy. Datę odbioru prac wyznaczy Zamawiający w porozumieniu z Wykonawcą.

§ 2

1. **Wykonawca** zobowiązuje się do wykonywania niniejszej umowy osobiście [i/lub z pomocą podwykonawcy].
2. **Wykonawca** może wykonywać niniejszą umowę z pomocą podwykonawców, jednak w tym przypadku musi uzyskać pisemną zgodę **Zamawiającego**. W takim przypadku **Wykonawca** odpowiada za działania i zaniechania osób trzecich jak za własne.

h

3. Zakres i wartość robót wykonywanych przez *podwykonawcę* jest określony w załączniku nr 1 do niniejszej umowy w przypadku wskazania *podwykonawcy* w treści oferty, lub w aneksie do niniejszej umowy w przypadku zamiaru skorzystania z *podwykonawcy* w trakcie realizacji niniejszej umowy.

§ 3

1. Za wykonanie przedmiotu zamówienia Strony ustalają ryczałtowe wynagrodzenie umowne:

kwota netto:, ... PLN + 23% VAT

słownie netto:, złotych ../100.

Wynagrodzenie umowne obejmuje pełen zakres robót określonych warunkami ZAPYTANIE O CENĘ 46/P/RJW/2026 oraz wszelkie koszty konieczne do poniesienia w związku z prawidłową i terminową realizacją przedmiotu umowy oraz czynnościami odbiorowymi (w tym organizację ruchu, oznakowanie, pomiary i inne).

§ 4

1. Wypłata wynagrodzenia umownego nastąpi każdorazowo po wykonaniu robót na podstawie prawidłowo wystawionej przez **Wykonawcę** faktury VAT.
2. Warunkiem wystawienia faktury VAT jest przeprowadzenie czynności odbiorowych i podpisanie protokołu odbioru końcowego bez uwag, zgodnie z procedurą wskazaną w § 1 ust. 6 umowy oraz oświadczenia o ilości zrealizowanych godzin – w związku z wykonaniem przedmiotowej umowy (którego wzór stanowi załącznik do umowy nr 2), dokonanego po pisemnym zgłoszeniu **Zamawiającemu** zakończenia robót, którego integralnymi załącznikami będą m.in:
- a) Dziennik budowy wypełniony przez wszystkich wymaganych decyzją uczestników procesu budowlanego,
 - b) Oświadczenie kierownika budowy o doprowadzeniu do należytego stanu i porządku terenu budowy, a także – w razie korzystania – drogi, ulicy, sąsiedniej nieruchomości, budynku lub lokalu,
 - c) Dokumentacja powykonawcza ze schematem jednokreskowym (zaznaczenie kolorem czerwonym wykonanych elementów wraz z podaniem typów i parametrów urządzeń, tzn. słupów i fundamentów, opraw i źródeł światła oraz punktu zasilania),
w przypadku zmian nieodstępujących w sposób istotny od zatwierdzonego projektu lub warunków pozwolenia na budowę, dokonanych podczas wykonywania robót, należy dołączyć kopie rysunków wchodzących w skład zatwierdzonego projektu budowlanego, z naniesionymi zmianami oraz uzupełniający opis, a także oświadczenie projektanta i inspektora nadzoru (jeżeli został ustanowiony) potwierdzające, że zmiany te są nieistotne,
 - d) Protokoły odbiorów etapowych kabli,
 - e) Protokół z badań archeologicznych,
 - f) Protokoły pomiarowe,
 - g) Protokół odbioru nawierzchni,
 - h) Geodezyjną inwentaryzację powykonawczą w **czterech egzemplarzach** (papierowych),
 - i) Certyfikaty/deklaracje zgodności głównych materiałów dostarczanych przez **Wykonawcę**,
3. Wypłata wynagrodzenia umownego nastąpi w terminie **30 dni** od daty doręczenia **Zamawiającemu** prawidłowo wystawionej faktury VAT. Należność określona w fakturze VAT zostanie przekazana przez **Zamawiającego** przelewem na konto **Wykonawcy** wskazane na fakturze.
4. Za opóźnienie w zapłacie faktury **Wykonawca** może naliczać odsetki ustawowe za opóźnienie.
5. W przypadku, gdy **Wykonawca** zawarł umowę z **Podwykonawcą**, i umowa taka została zaakceptowana przez **Zamawiającego**, warunkiem wypłaty wynagrodzenia umownego jest dostarczenie przez **Wykonawcę** oświadczenia złożonego na piśmie przez **Podwykonawcę**, stwierdzającego dokonanie pełnej zapłaty za wykonane przez **Podwykonawcę** roboty, określone w Załączniku nr 1 lub aneksie do niniejszej umowy. W przypadku niezłożenia takiego oświadczenia należność do zapłaty dla **Wykonawcy** będzie stanowić różnicę między wartością wynagrodzenia umownego a wynagrodzeniem należnym **Podwykonawcy** za wykonane roboty.

§ 5

Przyjęta w umowie wartość wynagrodzenia **Wykonawcy** za prace będące przedmiotem umowy jest stała. Realizację ewentualnych drobnych robót dodatkowych **Wykonawca** dokona w ramach wynagrodzenia umownego określonego w § 3 Umowy.

§ 6

1. **Zamawiający** może odstąpić od umowy bez wyznaczania terminu dodatkowego, w przypadku gdy **Wykonawca**:
- a) wykonuje Umowę z pomocą podwykonawców, bez uprzedniego uzyskania pisemnej zgody **Zamawiającego**;
 - b) wykonuje prace objęte niniejszą Umową w sposób wadliwy albo sprzeczny z jej treścią. **Zamawiający** według swojego uznania może uprzednio wezwać **Wykonawcę** do zmiany sposobu wykonywania Umowy i wyznaczyć **Wykonawcy** odpowiedni termin;
 - c) opóźnia się z rozpoczęciem lub zakończeniem prac objętych niniejszą Umową, tak dalece że nie jest prawdopodobne, że zdoła je ukończyć w terminie zastrzeżonym w §1 ust. 3 Umowy.

ENERGA Oświetlenie
Sp. z o.o.
ul. Artura Grottgera 7
81-809 Sopot
T +48 58 760 77 20
KRS 0000109164
NIP 585-12-32-055
Regon 191251580

2. W razie wystąpienia istotnej zmiany okoliczności powodującej, że wykonanie umowy nie leży w interesie publicznym, czego nie można było przewidzieć w chwili zawarcia umowy, **Zamawiający** może odstąpić od umowy w terminie jednego miesiąca od powzięcia wiadomości o powyższych okolicznościach. W takim wypadku **Wykonawca** może żądać jedynie wynagrodzenia należnego mu z tytułu wykonania części umowy.
3. Oświadczenie o odstąpieniu złożone w przypadkach określonych w ust. 1 i ust. 2 powyżej, następuje przez złożenie pisemnego oświadczenia przez Zamawiającego Wykonawcy i nie wymaga uzasadnienia.

§ 7

1. W przypadku odstąpienia przez **Zamawiającego** od umowy, z przyczyn za które odpowiedzialność ponosi **Wykonawca**, tj. w przypadkach określonych w § 6 ust. 1 Umowy, **Wykonawca** zapłaci **Zamawiającemu** karę umowną w wysokości 20 % wynagrodzenia umownego brutto.
2. W przypadku rozwiązania umowy przez **Wykonawcę** lub faktycznego zaprzestania jej wykonywania z przyczyn leżących po stronie **Wykonawcy**, **Wykonawca** zapłaci **Zamawiającemu** karę umowną w wysokości 20% wynagrodzenia umownego brutto.
3. W przypadku niedotrzymania terminów określonych w §1 ust. 2 i 3 umowy **Zamawiającemu** przysługuje prawo zastosowania kar umownych. Wysokość kar umownych ustala się na 0,3 % wynagrodzenia umownego brutto za każdy dzień opóźnienia, licząc od następnego dnia po upływie terminu umownego wykonania zamówienia do dnia zgłoszenia do odbioru gotowego przedmiotu zamówienia, potwierdzonego przez **Zamawiającego**.
4. W przypadku opóźnienia w usunięciu wad i usterek stwierdzonych przy odbiorze lub w okresie rękojmi, **Zamawiającemu** przysługuje prawo stosowania kar umownych w wysokości 0,2 % wynagrodzenia umownego brutto za każdy dzień opóźnienia licząc od dnia wyznaczonego na usunięcie wad i usterek.
5. Strony ustalają, iż łączna maksymalna wartość kar umownych wynosi 30% wartości wynagrodzenia brutto **Wykonawcy**.
6. **Zamawiający** ma prawo dochodzenia odszkodowania przenoszącego wartość zastrzeżonych kar umownych, na zasadach ogólnych oraz potrącenia powyższych kar umownych z wynagrodzeniem **Wykonawcy**.

§ 8

Przedstawicielem **Zamawiającego** na placu budowy jest: **Jarosław LEŚNIEWSKI** - uprawnienia budowlane nr POM/0074/WBE/20.

Ze strony **Wykonawcy** robotami kieruje: – uprawnienia budowlane nr

Ze strony **Podwykonawcy** robotami kieruje: nr uprawnień

Zakres obowiązków kierownika robót określa obowiązująca ustawa Prawo budowlane.

§ 9

1. Wykonawca udziela **Zamawiającemu** gwarancji na wykonane prace, określone w §1 ust. 1 Umowy. Gwarancja zostaje udzielona na okres 36 miesięcy liczonych od dnia podpisania protokołu odbioru końcowego.
2. W ramach udzielonej gwarancji, **Zamawiający** może żądać usunięcia przez **Wykonawcę** wad, które ujawnione zostaną w okresie trwania gwarancji.
3. W ramach udzielonej gwarancji, **Wykonawca** zobowiązuje się podjąć w terminie 48 godzin liczonych od daty zgłoszenia przez **Zamawiającego**, czynności zmierzających do usunięcia wady. W przypadku, gdy wada stanowi istotne zagrożenie dla życia lub zdrowia ludzi lub może wyrządzić szkodę dużych rozmiarów, **Wykonawca** zobowiązuje się niezwłocznie zabezpieczyć miejsce awarii w celu usunięcia zagrożeń lub niedopuszczenia do powiększenia szkody.
4. Skutecznego zgłoszenia wad w ramach gwarancji **Zamawiający** może dokonać telefonicznie lub za pośrednictwem poczty elektronicznej.
5. Wykonawca jest odpowiedzialny względem **Zamawiającego**, jeżeli prace określone w §1 ust. 1 Umowy mają wadę fizyczną lub prawną (rękojmią). Okres rękojmi równy jest okresowi gwarancji i wynosi 36 miesięcy.
6. Za uszkodzenia powstałe w okresie trwania gwarancji i rękojmi, na skutek działania siły wyższej, w tym głównie żywiołu, lub na skutek niewłaściwej eksploatacji prowadzonej przez **Zamawiającego**, **Wykonawca** nie ponosi odpowiedzialności.
7. **Zamawiający** może wykonywać uprawnienia z tytułu rękojmi niezależnie od uprawnień wynikających z gwarancji.
8. Rękojmią nie obejmuje źródeł światła.
9. Niniejsza umowa stanowi jednocześnie dokument gwarancyjny w rozumieniu art. 577^{§1} K.C.

Energa Oświetlenie Sp. z o.o.
ul. Artura Grottgera 7
81-809 Sopot
T +48 53 760 77 20
KRS 000109164
NIP 565-12-32-055
Regon 191251580

(9)

§ 10

1. Odpowiedzialność za organizację robót będących przedmiotem umowy ponosi **Wykonawca**. **Wykonawca** organizuje sprzęt i materiały we własnym zakresie, za wyjątkiem słupów oświetleniowych z wysięgnikiem i fundamentem, opraw oświetleniowych oraz tabliczek bezpiecznikowych (bez główek i bezpieczników), których zakup leży po stronie Zamawiającego. Do obowiązków **Wykonawcy** należy tylko dowóz powyższego materiału na miejsce robót, jego

załadunek/rozładunek oraz montaż, a w przypadku dostawy bezpośrednio na miejsce robót jego rozładunek oraz montaż. Ponadto Wykonawca jest zobowiązany do sprawdzenia prawidłowości dostawy, tj. ilości oraz jakości materiału (na podstawie oględzin) z dokumentacją przekazaną przez Zamawiającego, a w przypadku jakichkolwiek odstępstw w dostawie do niezwłocznego pisemnego powiadomienia przedstawiciela Spółki o tym fakcie. Wszystkie dostarczane przez **Wykonawcę** urządzenia i materiały powinny być fabrycznie nowe. Na każde żądanie **Zamawiającego Wykonawca** zobowiązany jest okazać w stosunku do wskazanych urządzeń i materiałów certyfikat lub deklarację zgodności z Polską Normą albo aprobatą techniczną w odniesieniu do wyrobów nie objętych certyfikacją.

2. **Wykonawca** zobowiązuje się do wykonania przedmiotu umowy z należytą starannością, w sposób zgodny z niniejszą umową i warunkami postępowania 46/P/RJW/2026, zasadami wiedzy technicznej i sztuki budowlanej oraz obowiązującymi normami technicznymi i przepisami BHP, a także zgodnie z zasadami obowiązującymi w Energa Oświetlenie Sp. z o.o., kierując do wykonania robót wykwalifikowany personel oraz używając specjalistycznego sprzętu i materiałów dopuszczonych do obrotu i stosowania w budownictwie, zgodnie z wymogami ustawy Prawo Budowlane oraz [przestrzegając ustaleń zawartych w pozwoleniu na budowę]. Pracownicy **Wykonawcy** winni posiadać aktualne uprawnienia, w tym do pracy przy urządzeniach elektroenergetycznych oraz pracy na wysokości, oraz być wyposażeni w sprzęt ochrony osobistej oraz sprzęt chroniący przed upadkiem z wysokości. **Wykonawca** zobowiązuje się bezwzględnie przestrzegać zasad organizacji bezpiecznej pracy przy urządzeniach elektroenergetycznych oraz stosować się do poleceń **Zamawiającego**.
3. **Wykonawca** zobowiązany jest na własny koszt zapewnić możliwość bezpiecznego przechodzenia pieszych i przejazdu samochodów w rejonie prowadzenia robót, uzyskać zezwolenie na zajęcie pasa drogowego oraz sporządzić plan organizacji ruchu i inne wynikające z uzgodnień gestorów sieci. **Wykonawca** zobowiązany jest powiadomić o planowanych pracach oraz sporządzić i przedstawić harmonogram tych prac zainteresowanym instytucjom, podmiotom i gestorom sieci przed planowanym rozpoczęciem robót. **Wykonawca** zobowiązany jest bezwzględnie stosować się do zasad oznakowania, zabezpieczania i organizacji ruchu na czas wykonywania robót wymaganych przez właściwego zarządcę drogi.
4. Dopuszczenie do prac oraz nadzór na wykonywanych pracami realizowane będą nieodpłatnie przez **Zamawiającego**. Ewentualne koszty wyłączeń/przełączeń wymagane przez ENERGA – OPERATOR SA oraz innych gestorów sieci leżą po stronie **Wykonawcy** robót i są jego kosztem.
5. Przed każdorazowym wejściem na sieć **Zamawiającego**, **Wykonawca** zobowiązuje się powiadomić o tym przedstawiciela **Zamawiającego** w osobie p. Jarosław LEŚNIEWSKI kom. 723 306 009 /lub dyżurnego tel. 58/ 760 72 40 /lub 801 800 103/.
6. Do obowiązków **Wykonawcy** należy zapewnienie obsługi geodezyjnej budowy. Czynności wykonywane przez obsługę geodezyjną oraz roboty zanikowe (odbioru etapowe kabli) winny być poświadczane wpisem do dziennika budowy.
7. Do obowiązków **Wykonawcy** należy zapewnienie nadzoru konserwatorskiego i archeologicznego wraz ze sporządzeniem archeologicznej dokumentacji powykonawczej. Koszt tych prac ponosi **Wykonawca**. Informacje o czynnościach wykonywanych przez konserwatora i archeologa winne być potwierdzone przez nich wpisem do dziennika budowy.
8. **Wykonawca** zobowiązuje się wykonać i utrzymywać na swój koszt oznakowanie terenu robót, strzec mienia znajdującego się na tym terenie, usuwać po wykorzystaniu zbędne materiały, odpady i śmieci. Po zakończeniu robót ziemnych **Wykonawca** zobowiązuje się doprowadzić wszystkie nawierzchnie (drogowe, piesze i zielone) do stanu pierwotnego [(odtworzenie nawierzchni)]. Prace związane z zabezpieczeniem i oznakowaniem miejsca robót oraz uporządkowaniem placu robót po ich zakończeniu nie stanowią robót dodatkowych. **Wykonawca** ponosi koszty wywozu i utylizacji materiałów pozostałych po wykonaniu robót, które nie zostaną wykorzystane przez **Zamawiającego**.
9. **Wykonawca** ponosi wyłączną odpowiedzialność administracyjną- i cywilnoprawną za prawidłowe zagospodarowanie odpadów wytworzonych w związku z wykonaniem przedmiotu umowy – zgodnie z obowiązującymi przepisami prawa.
10. **Wykonawca** oświadcza, że został wpisany do Rejestru Bazy Danych o produktach i opakowaniach oraz o gospodarce odpadami (dalej zwanego: „BDO”) i otrzymał indywidualny numer rejestrowy, o którym mowa w przepisie z art. 54 ustawy z dnia 14 grudnia 2012 r. o odpadach (tj. Dz.U. z 2020 r., poz. 797 z późn. zm.) oraz prowadzi działalność w zakresie usług, o których mowa w przepisie z art. 3 ust. 1 pkt. 32 ustawy o odpadach.
11. **Wykonawca** ponosi pełną odpowiedzialność z tytułu szkód wyrządzonych osobom trzecim w trakcie prowadzenia robót. W przypadku wykonywania niniejszej umowy z pomocą **Podwykonawcy**, **Wykonawca** odpowiada za działania i zaniechania **Podwykonawcy** jak za własne.
12. Po zakończeniu wykonywania robót ziemnych należy doprowadzić wszystkie nawierzchnie (drogowe, piesze i zielone) do stanu pierwotnego (odtworzenie nawierzchni) oraz uporządkować teren. **Wykonawca** ponosi koszty wywozu i utylizacji ziemi, gruzu i innych pozostałych po wykonaniu robót.
Pozostałe zdemontowane materiały **Wykonawca** utylizuje własnym staraniem i na swój koszt.

§ 11

1. Według stanu na dzień zawarcia Umowy, Strony nie przewidują konieczności przetwarzania danych osobowych, których administratorem jest druga Strona.

2. Strony i ich pracownicy zobowiązani są do zachowania w tajemnicy wszelkich informacji uzyskanych w związku z dostępem do danych osobowych drugiej Strony.
3. Strony oświadczają, że wzajemnie udostępniają sobie dane osobowe swoich reprezentantów, pracowników lub współpracowników zaangażowanych w realizację Umowy, w zakresie obejmującym ich służbowe dane kontaktowe jak np. imię i nazwisko, stanowisko służbowe, numer telefonu służbowego, adres służbowego e-mail, miejsce wykonywania pracy, a także dane dotyczące wykonywanego zawodu, czy formy działalności gospodarczej.
4. Każda ze Stron oświadcza, że osoby ją reprezentujące, pracownicy, współpracownicy oraz inne osoby, których dane osobowe zostały lub zostaną przekazane drugiej Stronie w celu zawarcia, realizacji i monitorowania wykonywania Umowy, odpowiednio zostały lub zostaną poinformowane, że druga Strona jest administratorem ich danych osobowych w rozumieniu RODO, oraz że odpowiednio zapoznają lub zapoznają się z informacją o zasadach ich przetwarzania.
5. Informacja o zasadach przetwarzania przez Zamawiającego danych osobowych drugiej strony znajduje się w Załączniku nr 3 lub na stronie internetowej Energa Oświetlenie, pod adresem: <http://energa-oswietlenie.pl/obowiazek-informacyjny>

§ 12

1. Wykonawca oświadcza, że w prowadzonym biznesie stosuje zasady etyki, przeciwdziałania korupcji, przestrzegania praw pracowniczych i praw człowieka, przestrzegania zasad bezpieczeństwa i higieny pracy oraz działania zgodnego z wymaganiami ochrony środowiska.
2. Wykonawca oświadcza, że zachowuje należyłą staranność przy weryfikacji swoich dostawców, również pod kątem prawidłowości ich rozliczeń podatkowych ze szczególnym uwzględnieniem rozliczeń z tytułu podatku od towarów i usług.
3. Wykonawca oświadcza ponadto, że:
 - 1) nie znajduje się w stanie upadłości lub likwidacji, nie jest objęty zarządem komisyjnym lub sądowym, jego działalność nie została zawieszona ani nie został złożony wniosek o wszczęcie postępowania z któregośkolwiek z wymienionych tytułów,
 - 2) znajduje się w sytuacji finansowej zapewniającej wykonanie Umowy.
 - 3) posiada ubezpieczenie od odpowiedzialności cywilnej w zakresie prowadzonej działalności gospodarczej.
4. Strony Umowy zgodnie postanawiają, że żadnej z nich nie wolno jest udzielać ani przyjmować korzyści majątkowych lub osobistych w związku z niniejszą Umową. Udzielenie lub przyjęcie korzyści majątkowej lub osobistej w celu wpłynięcia na treść zawarcia i wykonania niniejszej Umowy stanowi naruszenie postanowień wyżej opisanego zobowiązania.
5. Właściwym adresem e-mail Zamawiającego dla dokonania zgłoszenia gotowości do odbioru przedmiotu umowy wraz z dokumentacją wymienioną w § 4 ust. 2 oraz do informowania Zamawiającego o okolicznościach opisanych w § 1 ust. 5 jest adres: odbioryschod.oswietlenie@energa.pl.

§ 13

1. W przypadku powstania sporu w trakcie wykonywania niniejszej umowy, Strony będą dążyły do jego polubownego załatwienia, a w przypadku braku porozumienia – do załatwienia sporu na drodze sądowej, przez sąd właściwy miejscowo dla siedziby Zamawiającego.
2. Zmiana któregośkolwiek postanowienia niniejszej umowy wymaga zgody Zamawiającego i Wykonawcy, wyrażonej podpisaniem przez obie Strony stosownego aneksu do niniejszej umowy pod rygorem nieważności.
3. Do spraw nieuregulowanych niniejszą umową stosuje się przepisy powszechnie obowiązującego prawa, w szczególności przepisy Kodeksu cywilnego.
4. Integralną część Umowy stanowią następujące załączniki:
 - a) załącznik nr 1 - Oferta Wykonawcy z wyszczególnieniem zakresu i wartości robót podwykonawcy,
 - b) załącznik nr 2 - Oświadczenie o ilości zrealizowanych godzin,
 - c) załącznik nr 3 - Informacje o zasadach przetwarzania danych osobowych przez Energa Oświetlenie Sp. z o.o.
 - d) załącznik nr 4 – wzór protokołu odbioru.
5. Umowę sporządzono w dwóch jednobrzmiących egzemplarzach: jeden dla Zamawiającego i jeden dla Wykonawcy.

ZAMAWIAJĄCY

Energa
Oświetlenie
Sp. z o.o.
ul. Artura Grottgera 7
81-809 Sopot
T +48 58 760 77 20
KRS 0000100164
NIP 585-12-32-055
Regon 191251580

(9)

WYKONAWCA

y

Załącznik nr 2 – Oświadczenie o ilości zrealizowanych godzin

..... dnia

.....
Nazwa podmiotu

.....
adres

.....
NIP

OŚWIADCZENIE O ILOŚCI ZREALIZOWANYCH GODZIN

Ja, niżej podpisany, oświadczam, że w okresie realizacji przedmiotowej umowy numerz dnia roku wszyscy pracownicy naszego przedsiębiorstwa wykonujący zadanie w ramach ww. umowy przepracowali łącznie roboczogodzin. Podczas realizacji przedmiotowego zadania doszło / nie doszło do wypadku przy pracy.

.....
(podpis zleceniobiorcy/osoby świadczącej usługę)

Energa Oświetlenie Sp. z o.o. ul. Artura Grottgera 7
81-809 Sopot
T +48 53 760 77 20
KRS 0000179164
NIP 585-12-32-055
Regon 191251580

(9)

Załącznik nr 3

– Informacje o zasadach przetwarzania danych osobowych przez Energa Oświetlenie Sp. z o.o. dla Wykonawcy,

Informacje o zasadach przetwarzania danych osobowych przez Energa Oświetlenie Sp. z o.o. dla Wykonawcy lub dla członków organów, prokurentów lub pełnomocników reprezentujących Wykonawcę oraz pracowników, którzy są osobami kontaktowymi lub osób współpracujących z Wykonawcą przy zawarciu i realizacji umowy

Zgodnie z Rozporządzeniem Parlamentu Europejskiego i Rady (UE) 2016/679 z dnia 27 kwietnia 2016 r. w sprawie ochrony osób fizycznych w związku z przetwarzaniem danych osobowych i w sprawie swobodnego przepływu takich danych oraz uchylenia dyrektywy 95/46/WE (dalej RODO) Energa Oświetlenie Sp. z o. o. informuje:

- a. Administratorem Państwa danych osobowych jest: Energa Oświetlenie Sp. z o. o. z siedzibą w Sopocie przy ul. Artura Grottgera 7.
- b. Nasze dane kontaktowe to: 81-809 Sopot, ul. Artura Grottgera 7.
- c. Z inspektorem ochrony danych (dalej IOD) mogą Państwo skontaktować się pod adresem e-mail: iod.energa-oswietlenie@energa.pl lub korespondencyjnie na adres Energa Oświetlenie Sp. z o. o. (pkt b).
- d. Dane osobowe przetwarzane będą zgodnie z art. 6 ust 1 lit. B, C oraz F RODO w celu:
 - podjęcia działań przed zawarciem umowy;
 - zawarcia i realizacji umowy, w tym m.in. ustalenia uprawnień i realizacji zadań wynikających z umowy;
 - raportowania oraz archiwizacji dokumentacji;
 - obsługi i archiwizacji korespondencji;
 - ustalenia i dochodzenia roszczeń oraz obrony przed roszczeniami;
 - wypełniania obowiązków prawnych nałożonych przez przepisy prawa, w tym m. in. przepisów prawa podatkowego i przepisów o rachunkowości, ustaw o dostępie do informacji publicznej, przepisów prawa zamówień publicznych, przepisów służących ochronie środowiska, życia i zdrowia ludzi.
- e. Podanie danych osobowych jest dobrowolne lecz niezbędne do zawarcia i realizacji umowy, a w zakresie realizacji przepisów prawa jest obowiązkowe.
- f. Państwa dane osobowe otrzymaliśmy od Państwa lub od Państwa pracodawcy lub wykonawcy / podwykonawcy / kontrahenta Energa Oświetlenie Sp. z o. o., którego Państwo reprezentują, w związku z zawarciem lub wykonywaniem umowy na rzecz Energa Oświetlenie Sp. z o. o.
- g. Zakres danych osobowych otrzymanych i przetwarzanych może obejmować dane kontaktowe w postaci: imienia, nazwiska, adresu e-mail, nr telefonu, nr fax, miejsca wykonywania pracy, dane dotyczące wykonywanego zawodu, działalności gospodarczej, udziału w spółce cywilnej, zatrudnienia u wykonawcy / podwykonawcy / kontrahenta Energa Oświetlenie Sp. z o. o. lub współpracy z nim w postaci np. stanowiska, pełnionej funkcji, nazwy firmy.
- h. Odbiorcą Państwa danych osobowych mogą zostać:
 - podmioty Grupy Orlen;
 - podmioty dostarczające korespondencję;
 - podmioty wykonujące usługi archiwizacyjne oraz niszczenia dokumentacji;
 - podmioty świadczące usługi obsługi prawnej;
 - podmioty świadczące usługi serwisu i obsługi technicznej urządzeń;
 - podmioty świadczące usługi informatyczne, w tym poczty elektronicznej;
 - audytorzy zewnętrzni, biegli rewidenci, doradcy prawni, doradcy podatkowi;
 - banki realizujące transakcje.
- i. Energa Oświetlenie Sp. z o.o. może powierzyć dane osobowe dostawcom usług lub produktów działającym na jego rzecz na podstawie umowy powierzenia przetwarzania danych osobowych, wymagając od takich podmiotów wykonywania czynności na udokumentowane polecenie Energa Oświetlenie Sp. z o.o., pod warunkiem zachowania poufności i zapewnienia ochrony prywatności oraz bezpieczeństwa powierzonych danych osobowych.

energa
Oświetlenie
Sp. z o.o.
ul. Artura Grottgera 7
81-809 Sopot
T +48 58 760 77 20
KRS 0000195164
NIP 585-12-62 055
Regon 191251580

- j. Energa Oświetlenie Sp. z o.o. może przekazać dane osobowe organom i podmiotom publicznym uprawnionym do uzyskania danych osobowych na podstawie obowiązujących przepisów prawa, np. sądom, organom ścigania lub instytucjom państwowym.
- k. Państwa dane osobowe będą przetwarzane przez okres niezbędny do realizacji celów przetwarzania wskazanych w pkt d:
- w zakresie realizacji umowy, przez okres do jej zakończenia, po tym czasie dane będą przetwarzane przez okres wymagany przez prawo lub przez okres niezbędny do dochodzenia roszczeń;
 - w zakresie wypełniania obowiązków prawnych ciążących na Energa Oświetlenie Sp. z o.o., dane będą przetwarzane przez okres wypełniania tych obowiązków prawnych, a po tym okresie przez okres czasu wynikający z przepisów powszechnie obowiązującego prawa;
 - w zakresie realizacji uzasadnionych interesów Energa Oświetlenie Sp. z o.o., dane będą przetwarzane przez okres nie dłuższy niż do pozytywnego rozpatrzenia sprzeciwu wobec przetwarzania danych osobowych.
- l. Informujemy o przysługującym prawie do:
- dostępu do swoich danych osobowych i żądania ich kopii;
 - sprostowania swoich danych osobowych;
 - żądania ograniczenia przetwarzania swoich danych osobowych;
 - przenoszenia danych osobowych;
 - usunięcia danych osobowych, jeżeli nie jest realizowany żaden inny cel przetwarzania oraz nie zachodzą przesłanki wyłączające prawo, wskazane w art. 17 ust. 3 RODO;
 - sprzeciwu wobec przetwarzania danych osobowych;
 - wniesienia skargi do Prezesa Urzędu Ochrony Danych Osobowych.
- Z uprawnień można skorzystać kontaktując się pisemnie lub za pomocą e-mail z Energa Oświetlenie Sp. z o.o. lub IOD (pkt b, c).

Energa ul. Artura Grottgera 7
Oświetlenie 81-809 Sopot
Sp. z o.o. 1 +48 53 760 77 20
KRS 0000109164
NIP 565-12-32-055
Regon 191251580

(9)

ZALĄCZNIK - 1

Biuro projektowe:

ZUT

ZAKŁAD USŁUG TECHNICZNYCH MACIEJ GLAZA

82-500 KWIDZYN, UL. KOCHANOWSKIEGO 22, tel. +48 600 22 80 90, e-mail: zut@o2.pl

Nr arch. EOŚ-1325/2025

Egz. Nr

Nr PB 20 / 2025

1

TOM I

PROJEKT ZAGOSPODAROWANIA TERENU

Temat	BUDOWA LINII KABLOWEJ OŚWIEŹNIOWEJ WRAZ ZE SŁUPAMI I OPRAWAMI LED
Rodzaj obiektu	XXVI SIECI ELEKTROENERGETYCZNE
Lokalizacja	82-420 RYJEWO, ULICA GRUNWALDZKA - CMENTARZ
Identyfikator działek	220705_2.0010.408, 220705_2.0010.412/2, 220705_2.0010.413, 220705_2.0010.415, 220705_2.0010.416,
Nazwa obiektu	SIEĆ ELEKTROENERGETYCZNA KABLOWA 0,4 KV
Branża	ELEKTRYCZNA
Obszar stacji	T-7430 RYJEWO CEGIELNIA / OBWÓD 200
Inwestor	ENERGA – OŚWIEŹNIENIE SP. z o.o. 81-809 SOPOT, ULICA GROTTGERA 7
Opracował	JERZY GLAZA UPR. 12/76/EL KWIDZYN, ULICA MICKIEWICZA 11/25 tech. Jerzy Glaza uprawniony projektant, kierownik budów oraz robót w zakresie instalacji i sieci elektrycznych Upr. nr 12/76/EL
Projektant	MACIEJ GLAZA UPR. 241/Gd/2002 KWIDZYN, ULICA KOCHANOWSKIEGO 22 inż. Maciej Glaza Uprawnienia budowlane do projektowania i kierowania Robotami budowlanymi bez ograniczeń w specjalności Instalacyjnej w zakresie sieci, instalacji i urządzeń Elektrycznych oraz elektroenergetycznych Upr.bud. nr 241/Gd/2002
Data	PAŹDZIERNIK' 2025

STAROSTWO POWIATOWE

ul. Kosciuszki 29 b

82-500 KWIDZYN

cznik Nr stanowi
integralną część zgłoszenia
- decyzji.

WA. 6743.137.2026

Z upi STAROSTY

Magdalena Kopka
DYREKTOR
Wydziału Architektury i Budownictwa

1.1 Oświadczenie projektanta

Na podstawie art. 34 ust. 3d Ustawy „Prawo Budowlane”, oświadczam, że Projekt zagospodarowania terenu pt : Budowa linii kablowej oświetleniowej 0,4 KV, 82-420 Ryjewo, ulica Grunwaldzka - Cmentarz dz. nr 220705_2.0010.408, 220705_2.0010.412/2, 220705_2.0010.413, 220705_2.0010.415, 220705_2.0010.416, Jednostka ewidencyjna 220705_2 Ryjewo, Obręb ewidencyjny 0010 Ryjewo, został sporządzony zgodnie z umową, obowiązującymi przepisami oraz wiedzy technicznej i jest kompletny z punktu widzenia celu, któremu ma służyć.

inż. Maciej Glaza

Uprawnienia budowlane do projektowania i kierowania
Robotami budowlanymi bez ograniczeń w specjalności
Instalacyjnej w zakresie sieci, instalacji i urządzeń
Elektrycznych oraz elektroenergetycznych
Upr.bud. nr 241/Gd/2002

tech. Jerzy Glaza

uprawniony projektant, kierownik budów oraz
robot w zakresie instalacji i sieci elektrycznych
Upr. nr 12/76/EL

1.2 Cel i zakres zamierzenia budowlanego

Celem niniejszego projektu jest budowa oświetlenia na terenie cmentarza na dz. nr 220705_2.0010.408, 220705_2.0010.412/2, 220705_2.0010.413, 220705_2.0010.415, 220705_2.0010.416, w miejscowości Ryjewo, ulica Grunwaldzka, zgodnie z wydanymi warunkami technicznymi WT/ 2025/07/07 ENERGIA – Oświetlenie Sp. z o.o. z dnia 28.07.2025.

1.3 Podstawa opracowania

Projekt opracowano na podstawie:

- Zlecenia inwestora
- Warunków technicznych przyłączenia Energa Oświetlenie Sp. z o.o.
- Specyfikacji technicznej wykonania i odbioru prac projektowych,
- Standardów technicznych Energa Oświetlenie Sp. z o.o.
- Norm, przepisów i wiedzy technicznej
- Wizji lokalnej w terenie
- Mapy sytuacyjno-wysokościowej dla celów projektowych w skali 1:500
- Uzgodnienia z właścicielami gruntów i gestorami sieci
- Uzgodnienia z Zamawiającym

Energa Oświetlenie Sp. z o.o.
ul. Artura Grottgera 7
81-809 Sopot
T. +48 50 760 77 20
KRS 0000199164
NIP 585-12-22-055
Regon 191251580

(9)

1.4 Istniejący stan zagospodarowania terenu

W obszarze objętym inwestycją, brak sieci energetycznej oświetleniowej. Obszar objęty projektem przedstawiony jest w części graficznej w skali 1 : 500. Na podkładzie geodezyjnym przedstawiona jest istniejąca infrastruktura naziemna i podziemna, zawierająca obiekty budowlane, sieć uzbrojenia terenu, układ komunikacyjny oraz obiekty zieleni.

Projektowane zasilenie i sterowanie z istniejącej linii napowietrznej oświetleniowej 230V zasilanej z T-7430 Ryjewo Cegielnia / obwód 200 / szafka oświetleniowa TO-7430 Ryjewo Cegielnia / słup nr 203/4.

1.5 Projektowane zagospodarowanie terenu

Zakres inwestycji obejmuje budowę linii kablowej oświetleniowej 230V.

1.6 Informacje i dane

1.6.1 Informacja o prawie miejscowym

Dla inwestycji została wydana decyzja nr GKI/ZP.6733.6.6.109_25.2025 O USTALENIU LOKALIZACJI INWESTYCJI CELU PUBLICZNEGO, z dnia 30.12.2025r. Ww. decyzja nie wprowadza ograniczeń lub zakazów dla planowanej inwestycji które nie zostały uwzględnione w projekcie.

1.6.2 Informacja o ochronie zabytków

Teren inwestycji jest objęty ochroną archeologiczną. Kościół pw. Świętej Rodziny i Przymierza Pańskiego wraz z plebanią, przyległym terenem cmentarnym i układem zieleni wpisany do rejestru zabytków województwa pomorskiego pod nr rej. A-1437.

1.6.4 Informacja o obszarach górniczych

Obszar objęty inwestycją znajduje się poza granicami terenów górniczych.

1.6.4 Warunki gruntowe, opinia geotechniczna

Obiekty budowlane, wykopy pod sieć napowietrzną oraz kablowa 0,4 kV są zaliczane do I kategorii geotechnicznej (posadowienie bezpośrednie) oraz parametry geotechniczne podłoża Pg (proste warunki gruntowe) zgodnie z Rozporządzeniem Ministra Transportu, Budownictwa i Gospodarki Morskiej z dnia 25.04.2012 (Dz.U. nr 463 z dnia 27.04.2012).

Wykonawca zobowiązany jest do prowadzenia prac w sposób wykluczający masowe obsuwanie się ziemi. Roboty budowlane należy wykonywać zgodnie z normami i zleceniem.

1.7 Informacja o obszarze oddziaływania inwestycji

Budowa i eksploatacja sieci 0,4 kV nie ma negatywnego wpływu na środowisko. Budowa będzie prowadzona zgodnie z zasadami wiedzy technicznej, normami i przepisami ogólnymi z zakresu ochrony środowiska. Projektowana inwestycja nie przewiduje naruszenia i wycinki zieleni wysokiej, nienaruszanie korzeni drzew, krzewów, przywrócenie do stanu pierwotnego trawników itp.) oraz zgodnie z obowiązującymi przepisami BHP. Biorąc pod uwagę poziom napięcia pracy projektowanych urządzeń oraz fakt, że zabudowie podlegać będą urządzenia i materiały posiadające odpowiednie atesty, a roboty wykonywane będą przez specjalistyczne jednostki wykonawstwa z zakresu elektroenergetyki, stwierdzam, że wpływ projektowanej inwestycji na środowisko będzie znikomy, nie będzie stanowić zagrożenia dla higieny i zdrowia użytkowników projektowanych obiektów budowlanych i okolicznych mieszkańców.

Strefa oddziaływania projektowanej inwestycji obejmuje dz. nr 220705_2.0010.408, 220705_2.0010.412/2, 220705_2.0010.413, 220705_2.0010.415, 220705_2.0010.416. Strefa nie wykracza poza działki na których realizowana jest inwestycja, nie wprowadza ograniczeń w zagospodarowaniu działek sąsiedzkich, zgodnie z normą N-SEP 004 „Linie kablowe i sygnalizacyjne. Projektowanie i budowa” oraz N-SEP 003 „Linie napowietrzne. Projektowanie i budowa” rozdział 16 – Skrzyżowania i zbliżenia elektroenergetycznych linii napowietrznych wykonywanych przewodami izolowanymi z budynkami.

2 CZĘŚĆ RYSUNKOWA ZAGOSPODAROWANIA TERENU

2.1 Projekt zagospodarowania terenu – rys. E-01

2.2 Schemat jednokreskowy instalacji elektrycznej – rys. E-02

Energia
Oświetlenie
Sp. z o.o.
(9)

ul. Artura Grottgera 7
61-809 Sopot
T +48 53 760 77 20
KRS 0000119164
NIP 585-12-32-055
Regon 191251580

2. WYKAZ WŁAŚCICIELI DZIAŁEK PRZEZ KTÓRE PRZEBIEGA INWESTYCJA

Lp	Nazwisko i imię, adres zamieszkania	Nr działki	Uwagi
1	GMINA RYJEWO 82-420 RYJEWO, ULICA LIPOWA 1	416	
2	PARAFIA RZYMSKO – KATOLICKA P.W. ŚWIĘTEJ RODZINY 82-420 RYJEWO, ULICA GRUNWALDZKA 40	408 412/2 413 415	

3. OPIS TECHNICZNY

3.1 Zakres robót

Zakres rzeczowy opracowania obejmuje :

- Budowę linii kablowej oświetleniowej 0,4 kV YAKXS 5x25 mm²; - 409 m
- Montaż słupów oświetleniowych z jednoramiennym wysięgnikiem ; - 9 kpl
- Montaż opraw oświetleniowych na słupach : - 9 kpl

3.2 Opis projektowanego rozwiązania technicznego

3.2.1 Linia kablowa oświetleniowa 0,4 KV

Na istniejącym słupie nr 203/4/RKP-10/ŻN zasilanym z T-7430 Ryjewo Cegielnia / obwód 200 / TO-7430 zamontować projektowany słupowy rozłącznik bezpiecznikowy typu SZ 160.1 (160A/500V) obok istniejącego rozłącznika SZ 160.1 (zasilanie kabla 0,23 kV oświetlenia terenu wzgórza kościelnego). Zasilanie wykonać przewodem YAKY 1x25 mm² od istniejącego rozłącznika typu SZ 160.1 (oświetlenie terenu wzgórza kościelnego). Ochrona od przepięć oraz uziom istniejący dla słupa nr 203/4.

- Projektowaną linię kablową oświetleniową 0,4 KV wykonać kablem ziemnym 0,6/1 KV typu YAKXS 5x25 mm² od projektowanego rozłącznika bezpiecznikowego typu SZ 160.1 na słupie nr 203/4 zasilanym z T-7430 Ryjewo Cegielnia / obwód 200 / TO-7430 do projektowanych słupów oświetleniowych na terenie Cmentarza.

Na trasie budowanej linii kablowej nie przewiduje się niwelacji terenu. Kabel w ziemi układać w rowie kablowym zgodnie z projektowaną i uzgodnioną trasą oraz zgodnie PBUE i normą N-SEP-004 Elektroenergetyczne i sygnalizacyjne linie kablowe. Projektowanie i budowa.

Wykopy pod budowę kabla oraz złącze można rozpocząć po wytyczeniu przez uprawnionego geodetę zgodnie z PZT oraz powiadomieniu właścicieli gruntów.

Wykopy pod kabel wykonywać ręcznie z uwagi na istniejące uzbrojenie. Kabel układać na głębokości ca 0,7 m (pod drogą 1,0 m) mierzone od górnej krawędzi kabla, linią falistą na 0,1 m podsypce z piasku, obsypać ponownie 0,1 m warstwą piasku oraz 0,15 m warstwą gruntu rodzimego pozbawionego kamieni, gruzu, gałęzi. Następnie ułożyć po trasie kabla taśmę niebieską PCV np. Arot TO-ENN/50/30 (folia winna znajdować się w przedziale odległości 0,25-0,35 m nad kablem). Kabel przy kolizji z innym uzbrojeniem podziemnym, ułożyć w rurze ochronnej koloru niebieskiego np. typu Arot SRS 110, na terenie Cmentarza w rurze osłonowej koloru niebieskiego typu Arot DVR 50.

Końce rur uszczelnić w ziemi silikonową masą uszczelniającą. Na kablu założyć opaski kablowe PCV typu OKI identyfikujące kabel z opisem zawierającym: typ i przekrój kabla, napięcie robocze, symbol użytkownika, trasa kabla, rok ułożenia, np: YAKXS 5x25 * 0,4KV * EOR * TO-7430 / sl. nr * 2025. Na trasie kabla ułożyć taśmę niebieską PCV typu Arot TO-ENN/20. Przy układaniu kabla przestrzegać zakładowej normy producenta kabla, a w szczególności nie przekraczać dopuszczalnych promieni gięcia przy układaniu w wykopach i nie przekraczać dopuszczalnych sił wzdłużnych przy rozwijaniu. Po zakończeniu prac teren należy uporządkować, wyrównać, nadwyżkę ziemi rozplantować a teren doprowadzić do stanu pierwotnego. Przewód oraz kabel musi spełniać wymagania PN-IEC 60364-5-523. Konstrukcje słupów połączyć z punktem PEN słupów. W wszystkich słupach, punkty PEN należy uziemić. Wartość rezystancji uziemienia $R \leq 10 \Omega$. Po zakończeniu prac teren należy uporządkować, wyrównać, nadwyżkę ziemi rozplantować a teren doprowadzić do stanu pierwotnego. Przewód oraz kabel musi spełniać wymagania PN-IEC 60364-5-523.

Trasa projektowanej linii kablowej oświetleniowej oraz słupów oświetleniowych, budowa i połączenia, wykonać zgodnie z rysunkiem nr E-01, E-02. Materiały do budowy patrz zestawienie materiałów oraz zestawienie montażowe.

3.2.2 Słupy oświetlenia drogowego

Projektowane słupy oświetleniowe aluminiowe anodowane proste z wnęką podłączeniową zamykaną o wysokości 6,0 m typu SAL-6 z pojedynczym wysięgnikiem aluminiowym anodowanym typu WA-14/1 (kolor CI-65 Grafitowy), zamontowane na fundamencie betonowym prefabrykowanym typu B-50 produkcji ROSA. Wykopy wykonywać ręcznie z uwagi na istniejące (lub możliwe) uzbrojenie podziemne - groby. Fundamenty posadzić 5 cm ponad docelowy poziom terenu. Śruby mocujące słup zabezpieczyć kapturkami ochronnymi. Słupy dobrane dla przewidywanego parcia wiatru (strefa wiatrowa) i obciążenia śniegiem - I strefa, w rejonie lokalizacji urządzeń. Widok słupa zamieszczono w załącznikach.

W projektowanych słupach we wnękach zamontować projektowane złącza słupowe przyłączeniowe izolowane typu NTB-14/1, IP54, 500V, produkcji ROSA oraz przewody typu YD(L)Y 3x1,5 mm² umożliwiające podłączenie oprawy oświetleniowej. Zabezpieczenie pojedynczej oprawy oświetleniowej wykonać wkładką topikową typu DO1/E14 – gG/10A. Konstrukcję słupów podłączyć z zaciskiem PEN przewodem DYżo10. Zachować normatywne odległości od sieci podziemnych i naziemnych. Po wykonaniu montażu oświetlenia należy odtworzyć nawierzchnię drogi oraz pasażu pieszego do stanu pierwotnego.

3.2.3 Oprawa oświetleniowa

Projektowane oprawy zewnętrzne LED o mocy 24W (28W) typu OW LED 24 produkcji ROSA z średnio - szerokim kątem rozsyłu światła, klosz przezroczysty, strumień świetlny LED 4350lm, efektywność 136lm/W, IP 66, CRI ≥70, 3500K, 700mA, temperatura pracy oprawy od -40°C do +55°C, waga oprawy do 5 Kg. Oprawę zamocować na wysięgniku.

3.2.4 Ochrona od porażeń i przepięć

Zgodnie z WP dla sieci rozdzielczej 0,4 KV dodatkową ochronę od porażeń przyjęto samoczynne wyłączenie zasilania w układzie sieci TN -C (punkt neutralny bezpośrednio uziemiony $U_d = 50V$, $t_o = 5s$). Całość prac wykonać zgodnie z PN-IEC-60364-4-41 oraz PN-IEC 60364-2

Ochronę przed dotykiem bezpośrednim (ochrona podstawowa) stanowi izolacja robocza przewodów i kabli oraz osłony zewnętrzne urządzeń elektrycznych. Jako ochronę przed dotykiem pośrednim (ochrona dodatkowa) zastosowano szybkie wyłączenie zasilania w przypadku pojawienia się napięcia na metalowych części słupa i oprawy. Ochrona ta będzie realizowana przez bezpieczniki w szafce oświetleniowej oraz w słupach.

Ochrona od przepięć, istniejąca, realizowana ogranicznikami przepięć zainstalowanymi po stronie 15 i 0,4 kV w stacji transformatorowej i sieci 0,4 kV.

3.2.5 Uwagi końcowe

Przed przystąpieniem do robót budowlanych należy zapoznać się z uzgodnieniami właścicieli gruntów, gestorami sieci, uwagami ujętymi w opinii zespołu uzgadniania dokumentacji projektowej i stosować się do tychże ustaleń oraz powiadomić wszystkich gestorów sieci, celem uzyskania z ich strony nadzoru na okres prac ziemnych. Trasę projektowanej sieci oraz lokalizację złączy zgłosić do wytyczenia geodezyjnego (potwierdzić wpisem w dzienniku budowy) oraz wykonanie inwentaryzacji powykonawczej. Całość prac wykonać zgodnie z obowiązującymi przepisami, normami i uzgodnieniami zawartymi w projekcie budowlanym oraz aktualnym stanem wiedzy technicznej. Wszystkie roboty wykonać bardzo starannie, ze szczególnym zwróceniem uwagi na estetykę. Po zakończeniu prac przygotować dokumentację powykonawczą zawierającą m. in. Protokoły pomiarów po montażowych, protokoły odbioru terenu, szkice i schematy oraz oświadczenie kierownika budowy o zakończeniu prac montażowych i zejściu brygady z obiektu elektroenergetycznego. Prace należy wykonywać w technologii PNN (prac pod napięciem), a w przypadku konieczności wykonywania prac przy wyłączonym napięciu, uzgadniać na roboczo z Energa - Operator SA Rejon Dystrybucji w Kwidzynie. Prace w pobliżu istniejących sieci elektroenergetycznych wykonać zgodnie z Rozp. MB i PMB z dnia 28.03.1972 r (Dz.U. nr 13/72 poz. 93), Rozp. MG z dnia 17.09.1999 r (Dz.U. nr 80/99 poz. 912). Aparaturę oraz osprzęt można instalować innych producentów lecz o podobnych parametrach technicznych, po uzgodnieniu z inwestorem. Na montowaną aparaturę, osprzęt oraz przewody i kable należy posiadać atesty bezpieczeństwa wydane przez producentów. Materiały odpadowe należy zutylizować zgodnie z obowiązującymi przepisami. W celu ograniczenia uciążliwości hałasowej prace prowadzić w porze dziennej (godz. 6 – 22). Powstające w trakcie budowy odpady (gruz, śmieci, resztki materiałowe) segregować i gromadzić w przeznaczonych do tego pojemnikach i sukcesywnie wywozić z placu budowy.

3.2.6 Dokumentacja powykonawcza

Do odbioru robót elektrycznych należy przedłożyć następujące dokumenty:

- Projekt budowlany powykonawczy
- Oświadczenie kierownika robót elektrycznych o wykonaniu robót zgodnie z PB i obowiązującymi przepisami
- Deklaracje zgodności, certyfikaty, atesty na zabudowane materiały z ich wykazem podpisanym przez uprawnionego kierownika robót
- Protokoły z pomiarów: rezystancji izolacji kabli i przewodów, skuteczności ochrony od porażeń, rezystancji uziemień
- Inwentaryzacja geodezyjna powykonawcza

innowacje
Oświetlenie 81-809 Sopot
Sp. z o.o. T +48 58 760 77 20
KR5 0000100164
NIP 565-12-32-055
Regon 191251580

4 ZESTAWIENIE MATERIAŁÓW I MONTAŻOWE

(9)

Lp	Nazwa materiału	Typ	J.m	Ilość	Uwagi
1	2	3	4	5	6
1	Słup aluminiowy anodowany prosty z wnęką i pokrywą h=6,0 m	SAL-6 / ROSA	kpl	9	kolor CI-65 grafit
2	Wysięgnik aluminiowy anodowany	WA-14/1 / ROSA	kpl	9	kolor CI-65 grafit
3	Fundament betonowy prefabrykowany	B-50 / ROSA	kpl	9	
4	Oprawa LED 24W / 230V	OW LED 24 / ROSA	kpl	9	2109030/3/T2
5	Klosz przezroczysty do OW LED	Klosz PMMA	kpl	9	690893

GKI/WK.7230.03.08.2025

Ryjewo 08.10.2025 r.

D E C Y Z J A Nr 08/D/2025

Na podstawie art. 104 Ustawy z dnia 14 czerwca 1960 r. Kodeks postępowania administracyjnego (Jednolity tekst Dz. U. z 2024 poz. 572) i art. 39 ust. 3 Ustawy z dnia 21 marca 1985 r. o drogach publicznych (tekst jednolity: Dz. U. z 2024 poz. 320 z późniejszymi zmianami/ oraz przepisów rozporządzenia z dnia 24 czerwca 2022 r. Ministra Infrastruktury w sprawie przepisów techniczno – budowlanych dotyczących dróg publicznych (Dz. U. z 2022 r. , poz. 1518 t.j. z późniejszymi zmianami) po rozpatrzeniu:

wniosku: Macieja Glaza Zakład Usług Technicznych, ul. Kochanowskiego 22, 82-500 Kwidzyn – pełnomocnika Energa – Oświetlenie Sp. z o.o. ul. Artura Grottgera 7, 81-809 Sopot

w sprawie: uzgodnienia projektu budowy linii kablowej oświetleniowej na dz. nr 416, obręb Ryjewo (oświetlenia cmentarza) i wydania zgody na czasowe dysponowanie gruntem w obrębie działki drogi gminnej nr 416 obręb Ryjewo

ZEZWAŁAM

na dysponowanie gruntem w obrębie dz. nr 416 obręb Ryjewo w celu przeprowadzenia prac projektowych związanych z budową linii kablowej oświetleniowej (oświetlenie cmentarza) w miejscowości Ryjewo, obręb Ryjewo zgodnie projektem/załącznikiem nr 01 /.

- do wniosku o zajęcie pasa drogowego dla przedmiotowej inwestycji nie jest wymagane sporządzenie projektu tymczasowej organizacji ruchu na czas prowadzonych robót.

Decyzja niniejsza wywołuje skutki prawne pod warunkiem uzyskania pozwolenia na budowę, lub zgłoszenia robót . Strona może rozpocząć inwestycję po uzyskaniu ostatecznej decyzji o pozwoleniu na budowę, zgodnie z art. 28 Ustawy z dnia 7 lipca 1994 Prawo budowlane (Dz. U. 2024. poz. 725 z późniejszymi zmianami)

Przed przystąpieniem do realizacji robót Inwestor winien złożyć w Gminie Ryjewo (zachowując warunki przewidziane Rozporządzeniem Rady Ministrów z dnia 1 czerwca 2004 r. w sprawie określenia warunków udzielania zezwoleń na zajęcie pasa drogowego/Dz.U. z 2004r. nr.140,poz.1481 z póź.zm./ wniosek o zezwolenie na prowadzenie robót oraz umieszczenie urządzeń w pasie w/w drogi gminnej /.

Energa
Oświetlenie
Sp. z o.o.
ul. Artura Grottgera 7
81-809 Sopot
1+48 53 760 77 20
KRS 0000100164
NIP 585-12-32-055
Regon 191251580

(9)

UZASADNIENIE

Odstępuje się od uzasadnienia niniejszej decyzji, ponieważ uwzględnia ona w całości żądanie strony(art.107 § 4 k.p.a.).

Dodatkowo informuję, że

Zgodnie z postanowieniami art.32 ust.4 pkt 2 i art.33 ust. 2 Prawo Budowlane (tj.Dz.U. z 2024 r. poz 725 z późniejszymi zmianami), Decyzja stanowi dla Inwestora podstawę do oświadczenia o posiadanym prawie dysponowania częścią gruntu pasa drogowego (w zakresie wynikającym z uzgodnionego Projektu) na cele budowlane

POUCZENIE

Od niniejszej decyzji służy stronie odwołanie do Samorządowego Kolegium Odwoławczego w Gdańsku , ul. Podwale Przedmiejskie 30, za pośrednictwem Wójta Gminy Ryjewo w terminie 14 dni od daty jej otrzymania.

Otrzymują:

- 1.Wnioskodawca
- 2.A/a.
- RF

Z up. WÓJTA
Dorota Górkowska
ZASTĘPCA WÓJTA

Energia
Oświetlenie
Sp. z o.o. ul. Artura Grottgera 7
81-809 Sepol
T +48 58 760 77 20
KRS 0000109164
NIP 585-12-32-055
Regon 191251580

(9)

Gdańsk, dnia 13 listopada 2023 r.

SO-IX.6140.1.68.2023.EC

ZASWIADCZENIE

Na podstawie art. 217 § 2 pkt. 2 ustawy z dnia 14 czerwca 1960 r. - Kodeks postępowania administracyjnego (Dz. U. z 2023 r., poz. 775) niniejszym zaświadczam, że **Parafia Rzymskokatolicka pw. Świętej Rodziny w Ryjewie, ul. Grunwaldzka 40, 82-420 Ryjewo** – posiada osobowość prawną, ustaloną na podstawie dowodów o których mowa w art. 72 ust. 1 pkt. 1 ustawy z dnia 17 maja 1989 r. o stosunku Państwa do Kościoła Katolickiego w Rzeczypospolitej Polskiej (Dz. U. z 2019 r. poz. 134)

Osoba sprawującą funkcję organu tej osoby prawnej jest ks. Marek Witkowski – Proboszcz parafii.

Z poważaniem
z up. Wojewody Pomorskiego

Kierownik Oddziału
Wydział Spraw Obywatelskich
i Cudzoziemców

Piotr Kobiela



Energia ul. Artura Grottgera 7
Oświetlenie 81-809 Sopot
Sp. z o.o. T +48 53 760 77 20
KRS 0000100164
NIP 585-12-32-055
Regon 191251580

(9)

Elbląg, dnia 3 czerwca 2022 roku

Nr 371 / 2022

Szanowny Ksiądz Rezydent
Marek Witkowski
ul. Grunwaldzka, 4 / 19
11 – 040 DOBRE MIASTO

Niniejszym DEKRETEM zwalniam Księdza z dniem 30 czerwca 2022 roku z funkcji rezydenta Parafii Rzymskokatolickiej pw. Świętej Rodziny w Elblągu – dekanat Tolkmicko [kan. 190 § 1 KPK].

Na podstawie kanonu 523 Kodeksu Prawa Kanonicznego, mianuję Księdza od dnia 1 lipca 2022 roku

Proboszczem
Parafii Rzymskokatolickiej pw. Świętej Rodziny w Ryjewie.

w dekanacie Sztum, z prawami i obowiązkami wynikającymi z kanonów 528-533 Kodeksu Prawa Kanonicznego. Kanoniczne przejęcie zarządu powierzonej parafii i przekazanie jej agend powinno dokonać się w dniu 1 lipca 2022 roku – w obecności dziekana dekanatu Sztum – według przepisów *Instrukcji o sposobie przekazania majątku kościelnego przy zmianie proboszcza i o wprowadzeniu nowo mianowanego* z 6 maja 2020 roku (zob. I Synod Diecezji Elbląskiej).

Opiece Świętej Rodziny posługę Księdza polecam.

Wn. Zdzisław Bieg
Ks. dr Zdzisław Bieg
KANCLERZ KURII



Jan Jacek Jezieński
Energia
Oświetlenie
Sp. z o.o.
ul. Artura Grottgera 7
81-809 Sopot
T+48 58 760 77 20
KR5 0000109164
NIP 565-12-32-055
Regon 191251580

(9)

Adresy:

KURIA DIECEZJALNA: ul. Świętego Ducha 11, 82-300 Elbląg, Poland;

tel. (55) 232 77 14; fax.: (55) 232 54 09; e-mail: kuria@elblag.opw.pl

DOM: ul. Mostowa 17, 82-300 Elbląg, Poland;

tel. (55) 649 11 10; kom. 601 665 360; e-mail: jjezierski@episkopat.pl



DECYZJA

Działając na podstawie przepisów następujących aktów prawnych:

1. ustawy z dn. 14 czerwca 1960 r. Kodeks postępowania administracyjnego (t.j., Dz. U. z 2025 r. poz. 1691) [KPA]: art. 104 § 1 i 2, art. 105 § 1 i art. 107 § 1 i 2,
2. ustawy z dnia 23 lipca 2003 r. o ochronie zabytków i opiece nad zabytkami (Dz. U. 2024 poz. 1292 z późn. zm.) [Ustawa o Ochronie Zabytków]: art. 89 pkt 2, art. 91 ust. 4 pkt 4, art. 6 ust. 1 pkt 1 lit. b, art. 7 pkt 1 i pkt 4, art. 36 ust. 1 pkt 2, art. 36 ust. 3,
3. rozporządzenia Ministra Kultury i Dziedzictwa Narodowego z dnia 22 sierpnia 2018 r. w sprawie prowadzenia prac konserwatorskich, prac restauratorskich i badań konserwatorskich przy zabytku wpisanym do rejestru zabytków albo na Listę Skarbów Dziedzictwa oraz robót budowlanych, badań architektonicznych i innych działań przy zabytku wpisanym do rejestru zabytków, a także badań archeologicznych i poszukiwań zabytków (Dz. U. z 2021 roku poz.81) [Rozporządzenie]: § 13

Pomorski Wojewódzki Konserwator Zabytków
(dalej też zwany: „PWKZ”)

Energa Oświetlenie Sp. z o.o. ul. Artura Grottgera 7
81-809 Sopot
T +48 58 760 77 20
KRS 0000709164
NIP 585-12-32-055
REGON 149251580

Po rozpatrzeniu wniosku ENERGA OŚWIETLENIE SP.Z.O.O , ul. Artura Grottgera 7, 81-809 Sopot z dn. 14.01.2026r. (RPW/1049/2026),

POZWALA

Wnioskodawcy: ENERGA OŚWIETLENIE SP.Z.O.O , ul. Artura Grottgera 7, 81-809 Sopot

1. przy zabytku wpisanym do rejestru – kościół p.w.Św.Rodziny i Przemienienia Pańskiego wraz z plebanią; przyległym terenem cmentarnym i układem zieleni wysokiej wpisany do rejestru zabytków decyzją Wojewódzkiego Konserwatora Zabytków w Elblągu z dn. 11.02.1994 roku pod nr 333/94 (nr rejestru zabytków województwa pomorskiego: 1437);
2. w lokalizacji: Ryjewo, ul. Grunwaldzka 40, dz. nr 408, 412/2, 413, 415, 416, obręb 0010 Ryjewo
3. na prowadzenie robót budowlanych przy zabytku:
 - a. budowa linii kablowej oświetleniowej wraz ze słupami i oprawami LED
4. Zgodnie z załączoną do decyzji dokumentacją:
 - a. „Projekt zagospodarowania terenu, temat: Budowa linii kablowej oświetleniowej wraz ze słupami i oprawami LED, MAPA DO CELÓW PROJEKTOWYCH SKALA 1:500” autor: tech. Jerzy Glaza, inż. Maciej Glaza

Z ustaleniem następujących warunków pozwolenia, mających na celu zapobiegnięcie uszkodzeniu lub zniszczeniu zabytku polegających na obowiązku Wnioskodawcy:

1. Niezwłocznego zawiadomienia PWKZ o zagrożeniach lub nowych okolicznościach ujawnionych w trakcie prowadzenia robót budowlanych.
2. W przypadku odkrycia w trakcie prac budowlanych przedmiotu, co do którego istnieje przypuszczenie, iż jest on zabytkiem, należy wstrzymać wszelkie roboty mogące uszkodzić lub zniszczyć odkryty przedmiot, zabezpieczyć przy użyciu dostępnych środków ten przedmiot i miejsce jego odkrycia, niezwłocznie zawiadomić o tym właściwego wojewódzkiego konserwatora zabytków, a jeśli nie jest to możliwe właściwego wójta (burmistrza, prezydenta miasta).
3. Ze względu na położenie inwestycji na obszarze Kościoła p.w. Św. Rodziny i Przemienienia Pańskiego wraz z plebanią; przyległym terenem cmentarnym i układem zieleni wysokiej, wpisanym do rejestru zabytków pod

WOJEWÓDZKI URZĄD OCHRONY ZABYTKÓW W GDAŃSKU

WYDZIAŁ DS. ZABYTKÓW NIERUCHOMYCH

ul. Dyrekcyjna 2/4, 80-852 Gdańsk, tel.: 58 301-62-67

www.ochronazabytkow.gda.pl, e-mail: gdansk@zabytki.mail.pl

nr A-1437 (dawny nr 333/94) decyzją WKZ w Elblągu z dnia 11.02.1994 r., nad inwestycją powinien zostać przeprowadzony nadzór archeologiczny.

4. Na badania archeologiczne (o charakterze nadzoru archeologicznego) należy uzyskać pozwolenie Wojewódzkiego Konserwatora Zabytków w drodze decyzji administracyjnej (art. 36 ust. 1 pkt. 5 cyt. ustawy). Inwestor wybiera wykonawcę badań we własnym zakresie. Badania archeologiczne może prowadzić osoba, która posiada tytuł zawodowy magistra uzyskany po ukończeniu studiów wyższych na kierunku archeologia oraz odbyła co najmniej 12-miesięczną praktykę w zakresie tych badań, zgodnie z art. 37e i 37g cyt. Ustawy.
5. Na terenie objętym inwestycją występują drzewa, które stanowią istotny element środowiska przyrodniczego wpisanego do rejestru zabytków jako układ zieleni wysokiej. W celu zapewnienia ich właściwej ochrony oraz uniknięcia ewentualnych uszkodzeń w trakcie prowadzonych prac, zasadne jest zaangażowanie inspektora ds. zieleni.

Termin ważności niniejszego pozwolenia: 31 grudnia 2028 r.

Opieczetowana ze stanowiska konserwatorskiego dokumentacja jest integralną częścią niniejszej decyzji.

UZASADNIENIE

Do tut. organu złożono wnioszek z dn. 14.01.2026 r. (RPW/70032/2025) o wydanie pozwolenia na prowadzenie robót budowlanych przy zabytku wpisanym do rejestru w lokalizacji: Ryjewo, ul. Grunwaldzka 40, dz. nr 408, 412/2, 413, 415, 416, obręb 0010 Ryjewo.

W wyniku weryfikacji potwierdzono, że sprawa dotyczy zabytku wpisanego do rejestru zabytków – kościół p.w.Sw.Rodziny i Przemienienia Pańskiego wraz z plebanią; przyległym terenem cmentarnym i układem zieleni wysokiej wpisany do rejestru zabytków decyzją Wojewódzkiego Konserwatora Zabytków w Elblągu z dn. 11.02.1994 roku pod nr 333/94 (nr rejestru zabytków województwa pomorskiego: 1437);

Podanie oceniono jako kompletne p.w. formalnym.

Ocena merytoryczna wykazała, że planowane działania polegające na budowie linii kablowej oświetleniowej wraz ze słupami i oprawami LED nie wpłyną negatywnie na chronione wartości zabytku.

W świetle powyższej analizy formalnej oraz oceny merytorycznej, wydanie decyzji pozwalającej zgodnie z żądaniem strony było możliwe.

Pod względem prawnym wydanie decyzji jest zgodne z art. 36 Ustawy o ochronie zabytków i opiece nad zabytkami.

W związku z powyższymi okolicznościami organ orzekł jak w sentencji.

Energa
Oświetlenie
Sp. z o.o.
ul. Artura Grottingera 7
81-809 Sopot
T+48 58 769 77 20
KRS 0000109164
NIP 585-12-32-055
Regon 191251580

POUCZENIA

1. Od decyzji niniejszej przysługuje stronom odwołanie do Ministra Kultury i Dziedzictwa Narodowego za pośrednictwem tutejszego organu w terminie 14 dni od dnia doręczenia (art. 129 § 1 i § 2 KPA).
2. W trakcie biegu czternastodniowego terminu do wniesienia odwołania strona może zrzec się prawa do wniesienia odwołania wobec Pomorskiego Wojewódzkiego Konserwatora Zabytków jako organu administracji publicznej, który wydał decyzję, składając oświadczenia o zrzeczeniu się prawa do wniesienia odwołania. Z dniem doręczenia organowi administracji publicznej oświadczenia o zrzeczeniu się prawa do wniesienia odwołania przez ostatnią ze stron postępowania, decyzja staje się ostateczna i prawomocna (art. 127a § 1 i 2 KPA), a ponadto podlega wykonaniu (art. 130 § 4 KPA).
3. W toku postępowania strony oraz ich przedstawiciele i pełnomocnicy mają obowiązek zawiadomić organ administracji publicznej o każdej zmianie swojego adresu, w tym adresu elektronicznego. W razie

zaniedbania tego obowiązku, doręczenie pisma pod dotychczasowym adresem ma skutek prawny (art. 41 § 1 i 2 KPA)

4. Organ ochrony zabytków przy planowaniu kontroli może uwzględnić przeprowadzenie kontroli na okoliczność prowadzonych robót bez ważnego pozwolenia konserwatorskiego.
5. Postępowanie w sprawie wydanego pozwolenia może zostać wznowione, a następnie pozwolenie może zostać zmienione lub cofnięte na podstawie art. 47 Ustawy o Ochronie Zabytków

Zwolnione z opłaty skarbowej na podstawie art. 7 pkt 2 lub pkt 3 ustawy z dnia 16.11.2006r. o opłacie skarbowej;

Nie podlega opłacie skarbowej na podstawie art. 2 ust. 1 pkt 2 ustawy z dnia 16.11.2006r. o opłacie skarbowej;

Uiszczono opłatę skarbową na podstawie art. 4 ustawy z dnia 16.11.2006r. o opłacie skarbowej w wysokości 82 zł;

Zwolnione z opłaty skarbowej na podstawie części I ust. 53 kol. 4 pkt 1 załącznika do ustawy z dnia 16.11.2006r. o opłacie skarbowej;

z up. Pomorskiego Wojewódzkiego Konserwatora Zabytków

ALINA LIMAŃSKA-MICHALSKA
Kierownik Wydziału
Wydział ds. Zabytków Nieruchomych
(dokument podpisano elektronicznie)

Otrzymują:

1. ENERGIA OŚWIETLENIE SP.Z.O.O., ul. Artura Grottgera 7, 81-809 Sopot
2. Parafia Rzymskokatolicka p.w. Św. Rodziny w Ryjewie
3. Gmina Ryjewo
4. a/a AKA RPW/1049/2026

ENERGIA OŚWIETLENIE SP. Z O.O.
ul. Artura Grottgera 7
81-809 Sopot
T+48 58 760 77 20
KRS 0000109164
NIP 565-12-32-055
Regon 191251580

(9)

Otrzymują:

1. Starostwo Powiatowe w Kwidzynie

Klauzula informacyjna

Zgodnie z art. 13 ust. 1 i 2 rozporządzenia Parlamentu Europejskiego i Rady (UE) 2016/679 z dn. 27 kwietnia 2016 r. w sprawie ochrony osób fizycznych w związku z przetwarzaniem danych osobowych i w sprawie swobodnego przepływu takich danych oraz uchylenia dyrektywy 95/46/WE (Dz.U.L 119 z dn. 4 maja 2016r.) zwanych dalej „RODO”, informuję, że:

1. Administratorem przetwarzającym Pani/Pana dane osobowe jest Pomorski Wojewódzki Konserwator Zabytków z siedzibą w Gdańsku, ul. Dyrekcyjna 2-4.
2. W Wojewódzkim Urzędzie Ochrony Zabytków wyznaczony został Inspektor Ochrony Danych, z którym można skontaktować się:
 - przez email: iod@zabytki.mail.pl lub
 - listownie na adres: Dyrekcyjna 2-4, 80-852 Gdańsk.
3. Przetwarzanie danych osobowych następuje w celu prowadzenia postępowań administracyjnych na podstawie przepisów prawa:
 - ustawy z dn. 23 lipca 2003 r. o ochronie zabytków i opiece nad zabytkami oraz przepisów wykonawczych do ustawy,
 - ustawy z dn. 7 lipca 1994 r. Prawo budowlane,
 - ustawy z dn. 16 kwietnia 2004 r. o ochronie przyrody,
 - ustawy z dnia 14 czerwca 1960 r. Kodeks postępowania administracyjnego.
- Zgodnie z art. 6 ust. 1 lit. c RODO, przetwarzanie jest niezbędne do wypełnienia obowiązku prawnego ciążącego na administratorze.
4. W związku z przetwarzaniem danych w celu wskazanym powyżej, Pani/Pana dane osobowe mogą być udostępniane innym odbiorcom lub kategoriom odbiorców danych osobowych, którymi mogą być:
 - podmioty, które przetwarzają Pani/Pana dane osobowe w imieniu Administratora na podstawie zawartej umowy powierzenia przetwarzania danych osobowych (tzw. podmioty przetwarzające),
 - inne upoważnione organy lub instytucje publiczne.
5. Pani/Pana dane osobowe nie będą przekazywane do państwa trzeciego lub organizacji międzynarodowej.

WOJEWÓDZKI URZĄD OCHRONY ZABYTEKÓW W GDAŃSKU
WYDZIAŁ DS. ZABYTEKÓW NIERUCHOMYCH
ul. Dyrekcyjna 2/4, 80-852 Gdańsk, tel.: 58 301-62-67
www.ochronazabytkow.gda.pl, e-mail: gdansk@zabytki.mail.pl

ORYGINAŁ

Kwidzyn, dn. 18.11.2025 r.

STAROSTA KWIDZYŃSKI

Znak sprawy: WGII.6630.237.2025

ODPIS
PROTOKOŁU Z NARADY KOORDYNACYJNEJ
zakończonej w dniu 18.11.2025 r.
w sprawie usytuowania projektowanej sieci uzbrojenia terenu

Przedmiot narady:	Sieć energetyczna, oświetleniowa
Lokalizacja:	Ryjewo, dz.: 408, 412/2, 413, 415, 416
Wnioskodawca:	GLAZA MACIEJ ul. Kochanowskiego 22, 82-500 Kwidzyn
Inwestor:	ENERGA OŚWIETLENIE SP. Z O.O. ul. Artura Grottgera 7, 81-809 Sopot
Projektant:	MACIEJ GLAZA Inne upr.: budowlane: 241/Gd/2002
Przewodniczący:	Maria Żygadło-Borkowska, Główny Specjalista, Wydział Geodezji i Gospodarki Nieruchomościami
Sposób przeprowadzenia narady:	elektroniczny
Data wpływu:	05.11.2025 r.

PODSUMOWANIE NARADY

Uzgodniono pozytywnie z uwagami

Stanowisko Przewodniczącego:

1. Uzgadnia się z uwagami uczestników narady koordynacyjnej.
2. Uzgodnienie traci ważność gdy inwestor lub organ administracji architektoniczno-budowlanej a także organ nadzoru budowlanego powiadomi o utracie ważności, zmianie lub uchyleniu decyzji:
 - o warunkach zabudowy i zagospodarowaniu terenu wydanej przed dniem 11 lipca 2003 roku,
 - o warunkach zabudowy,
 - o ustaleniu lokalizacji inwestycji celu publicznego,
 - o zatwierdzeniu projektu budowlanego,
 - pozwoleniu na budowę,
3. O wystąpieniu w/w przypadków (pkt.2) inwestor jest zobowiązany zawiadomić przewodniczącą narady koordynacyjnej.
4. Wszystkie odstępstwa od uzgodnionej dokumentacji wymagają dodatkowego uzgodnienia na naradzie koordynacyjnej.
5. Przed wyjściem w teren należy uzyskać zgodę właścicieli gruntów na ułożenie przewodów uzbrojenia podziemnego na ich nieruchomościach.
6. Inwestorzy są obowiązani do zapewnienia wyznaczenia przez jednostki uprawnione do wykonywania prac geodezyjnych, usytuowania w terenie obiektów budowlanych wymagających pozwolenia na budowę.
7. Po zrealizowaniu niniejszego obiektu należy zlecić uprawnionej jednostce wykonawstwa geodezyjnego inwentaryzację powykonawczą (w przypadku przewodów podziemnych przed ich zasypaniem).
8. Wszystkie trwałe znaki geodezyjne podlegają ochronie. W przypadku zniszczenia lub uszkodzenia znaków

Dokument wygenerował(a): Maria Żygadło-Borkowska, dn. 18-11-2025 08:56:26

Jeżeli dokument jest wystawiony elektronicznie, to nie wymaga podpisu analogowego ani pieczęci, lecz wymaga podpisu elektronicznego.

Uwaga: podpis elektroniczny jest niewidoczny – można go zweryfikować tylko odpowiednim programem

[illegible]

Jeżeli dokument jest wystawiony elektronicznie, to nie wymaga podpisu analogowego ani pieczęci, lecz wymaga podpisu elektronicznego.
Uwaga: podpis elektroniczny jest niewidoczny – można go zweryfikować tylko odpowiednim programem

	80-387 Gdańsk elektroniczny		
6	OPERATOR GAZOCIĄGÓW PRZESYŁOWYCH GAZ-SYSTEM S.A. ul. Wałowa 47 82-858 Gdańsk elektroniczny	bez uwag	Stanowisko pozytywne Piotr Feldmann
7	ORANGE POLSKA S.A. ul. Grunwaldzka 110 80-244 Gdańsk		Uczestnik nieobecny na naradzie Przedstawiciel branży nie uczestniczył w naradzie koordynacyjnej.
8	PERN S.A. ul. Wyszogrodzka 133 09-410 Płock elektroniczny		Stanowisko pozytywne Konrad Kwiatkowski
9	POLSKA SPÓŁKA GAZOWNICTWA SP. Z O. O., OZG W GDAŃSKU, PLACÓWKA GAZOWNICZA W KWIDZYNIE ul. Łąkowa 40 82-500 Kwidzyn elektroniczny	Uzgodniono bez uwag	Stanowisko pozytywne Maciej Czerwiński Energia Oświetlenie Sp. z o.o. ul. Artura Grottgera 7 81-809 Sopot T +48 58 760 77 20 KRS 0000399154 NIP 505-12-32-055 Regon 191251580
10	URZĄD GMINY RYJEWO ul. Lipowa 1 82-412 Ryjewo		Uczestnik nieobecny na naradzie Przedstawiciel branży nie uczestniczył w naradzie koordynacyjnej.
	Wnioskodawca		

Treść protokołu została uzgodniona z osobami, które uczestniczyły w naradzie wyłącznie za pomocą środków komunikacji elektronicznej.

Z upoważnienia Starosty Kwidzyńskiego
Maria Żygadło-Borkowska, Główny Specjalista,
Wydział Geodezji i Gospodarki Nieruchomościami

Podpis jest prawidłowy

Dokument podpisany przez
Maria Żygadło-Borkowska
Data: 2025.11.18 08:57:00
CET

Podpis przewodniczącego narady

POUCZENIE:

1. Przedstawiciele instytucji zostali zawiadomieni o sposobie, terminie i miejscu przeprowadzenia narady koordynacyjnej zgodnie z ustawą Prawo geodezyjne i kartograficzne (t.j. Dz. U. z 2020 r. poz.2052 z późn. zm.). W myśl art. 28b ust. 3 pkt 4 tej ustawy w naradzie koordynacyjnej mogą wziąć udział również inne podmioty, które mogą być zainteresowane rezultatami narady koordynacyjnej, w szczególności zarządzające terenami zamkniętymi, w przypadku sytuowania części projektowanych sieci na tych terenach.
2. Niniejsze uzgodnienie wykonano w oparciu o treść mapy zasadniczej, która może nie zawierać projektów wszystkich urządzeń podziemnych nie podlegających uzgodnieniu na mocy art. 28b ust. 2 ustawy Prawo geodezyjne i kartograficzne (t.j. Dz. U. z 2020 r. poz.2052 z późn. zm.).
3. Znaki geodezyjne, urządzenia zabezpieczające te znaki oraz budowle triangulacyjne podlegają ochronie w myśl art. 15 ustawy Prawo geodezyjne i kartograficzne (t.j. Dz. U. z 2020 r. poz.2052 z późn. zm.).

Dokument wygenerował(a): Maria Żygadło-Borkowska, dn. 18-11-2025 08:56:26

Jeżeli dokument jest wystawiony elektronicznie, to nie wymaga podpisu analogowego ani pieczęci, lecz wymaga podpisu elektronicznego.

Uwaga: podpis elektroniczny jest niewidoczny – można go zweryfikować tylko odpowiednim programem

Strona 3 z 3
ORYGINAL

Województwo: pomorskie

Powiat: kwidzyński

Gmina: Ryjewo

Óręb: Ryjewo

dz. nr: 413, 408, 412/2

ID: 6640.1510.2025

MAPA DO CELÓW PROJEKTOWYCH SKALA 1:500

1. Układ odniesienia osnowy poziomej - "2000"
2. Układ odniesienia osnowy wysokościowej - "EVRS 2007"
3. Niniejsza mapa powstała na podstawie numerycznej mapy zasadniczej w skali 1:500 oraz pomiaru uzupełniającego
4. Mapa nie może stanowić podstawy ustalenia prawnego przebiegu granic, gdyż nie badano stanu prawnego nieruchomości
5. Granice i kontury użytków wykreślone kolorem zielonym pozyskano z bazy danych ewidencyjnych prowadzonej w systemie EVID
6. Nie wyklucza się istnienia w terenie innych nie wykazanych na niniejszej mapie elementów uzbrojenia podziemnego, które nie były zgłoszone do inwentaryzacji lub są w trakcie realizacji
7. Nie wykonano wymiarów w instytucjach branżowych

— — — — — - zakres opracowania

Wykonał geodeta: Piotr Dudek
Geodeta uprawniony: inż. Maria Bruniecka
Nr. upr: 20681
Mapa aktualna na dzień: 08.26.2025 r.

BIURO GEODEZJI
I SZACOWANIA NIERUCHOMOŚCI
Maria Bruniecka
82-200 Malbork, ul. F. Stamma 5
tel. 608-704-063
REGON 192956531 NIP 579-103-17-60

PODPIS ZAUFANY
MARIA
BRUNIECKA
17.11.2025 08:40:59 GMT+1
Dokument podpisany elektronicznie
podpis zaufany



R
RIVa

istn. linia napowietrzna 0,4 kV
stup 203/4/RKP-10/ŻN AL4x50+25
T-7430 Ryjewo Cegielnia / obwód 200
+ SFEX5 16-35 kpl.1
+ SZ 160.1 kpl.1

kier. T-7430
Ryjewo Cegielnia
obwód 200

R
RIVa

Br
RV

proj. WYKOP otwarty
DVK 110 $l=2+2+2+10=16m$

417/1

Układ sieciowy: TN-S
ochrona przed dotykiem pośrednim
samoczynne wyłączenie zasilania

Energia
Oświetlenie
Sp. z o.o.
(9)
ul. Artura Grottgera
81-809 Sopot
t+48 58 760 77 20
KRS 0000109164
NIP 585-12-33-055
Regon 191251580

STAROSTWO POWIATOWE
ul. Kościuszki 29 b
82-500 KWIDZYN B.

ZUT ZAKŁAD USŁUG TECHNICZNYCH MACIEJ GLAZA					
82-500 KWIDZYN, UL. KOCHANOWSKIEGO 22					
Inwestor ENERGA-Oświetlenie Sp. z o.o. - Sopot, ulica Grottgera 7					
Temat Budowa linii kablowej oświetleniowej wraz ze słupami i oprawami LED					
Czładek RYJEWÓ, Cmentarz					
Nazwa rysa Projekt zagospodarowania terenu					
Nr. OSI	Nr. umowy EOS - 1325/2025		Nr. PB 20 / 2025		
Projektant tech. Jerzy Glaza	12/EL/76	Podpis	08 - 2025	Nr. rysa E-01A	
Sprawczy inż. Maciej Glaza	24/Gd2002	Podpis	Skala 1:500		

PODPIĘT ZŁOŻONY
MARIA
BRUNIECKA
17.11.2025 08:41:57 GMT+1
Document podpisywany elektronicznie
podpisem z zaufaniem

Województwo: pomorskie
Powiat: kwidziński
Gmina: Ryjewo
Dłbręb: Ryjewo
dz. nr: 413, 408, 412/2
ID: 6640.1510.2025

MAPA DO CELÓW PROJEKTOWYCH SKALA 1:500

1. Układ odniesienia osnowy poziomej - "2000"
2. Układ odniesienia osnowy wysokościowej - "EVR5 2007"
3. Niniejsza mapa powstała na podstawie numerycznej mapy zasadniczej w skali 1:500 oraz pomiaru uzupełniającego
4. Mapa nie może stanowić podstawy ustalenia prawnego przebiegu granic, gdyż nie badano stanu prawnego nieruchomości
5. Granice i kontury użytków wykreślone kolorem zielonym pozyskano z bazy danych ewidencyjnych prowadzonej w systemie EWID
6. Nie wyklucza się istnienia w terenie innych nie wykazanych na niniejszej mapie elementów uzbrojenia podziemnego, które nie były zgłaszane do inwentaryzacji lub są w trakcie realizacji
7. Nie wykonano wywiadów w instytucjach branżowych

Wykonał geodeta: Piotr Dudek
Geodeta uprawniony: inż. Maria Bruniecka
Nr. upr: 20681
Mapa aktualna na dzień: 08.26.2025 r.

BIURO GEODEZJI
I SZACOWANIA NIERUCHOMOŚCI
Maria Bruniecka
82-200 Malbork, ul. F. Stamma 5
tel. 608-704-063
REGON 192956531 NIP 579-103-17-60

409

R
RIVa



406/2

Ps
PsV

proj. kabel na cmentarzu
w rurze HDPE / DVR 50

PROJ. SŁUP

NR 3

PROJ. SŁUP

NR 4

PROJ. SŁUP

NR 5

PROJ. SŁUP

NR 6

PROJ. SŁUP

NR 7

PROJ. SŁUP

NR 8

PROJ. SŁUP

NR 9

PROJ. KABEL OŚWIETLENIOWY 0,4 KV
YAKXS 5x25 mm², l = 356 (409)m

STAROSTWO POWIATOWE
ul. Kościuszki 29 b
82-500 KWIDZYN

Energia Oświetlenie Sp. z o.o.
ul. Artura Grottgera 7
81-809 Sopot
T +48 58 760 77 20
KRS 0000129364
MREG 145-12-22-055
Regon 191251580

Układ sieciowy: TN-S
ochrona przed dotykiem pośrednim
samoczynne wyłączenie zasilania

ZUT		ZAKŁAD USŁUG TECHNICZNYCH MACIEJ GLAZA 82-500 KWIDZYN, UL. KOCHANOWSKIEGO 22			
Inwestor		ENERGA-Oświetlenie Sp. z o.o. - Sopot, ulica Grottgera 7			
Temat		Budowa linii kablowej oświetleniowej wraz ze słupami i oprawami LED			
Obiekt		RYJĘWO, Cmentarz			
Nazwa ryc		Projekt zagospodarowania terenu			
Nr OBI		Nr umowy		Nr PB	
		EOŚ - 1325/2025		20 / 2025	
Projektant		tech. Jerzy Glaza		12/EL/76	
Sprawdzający		Inż. Maciej Glaza		24/Gd/2002	
		Podpis		Data	
				08 - 2025	
		Podpis		Skala	
				1 : 500	
		E-01B			

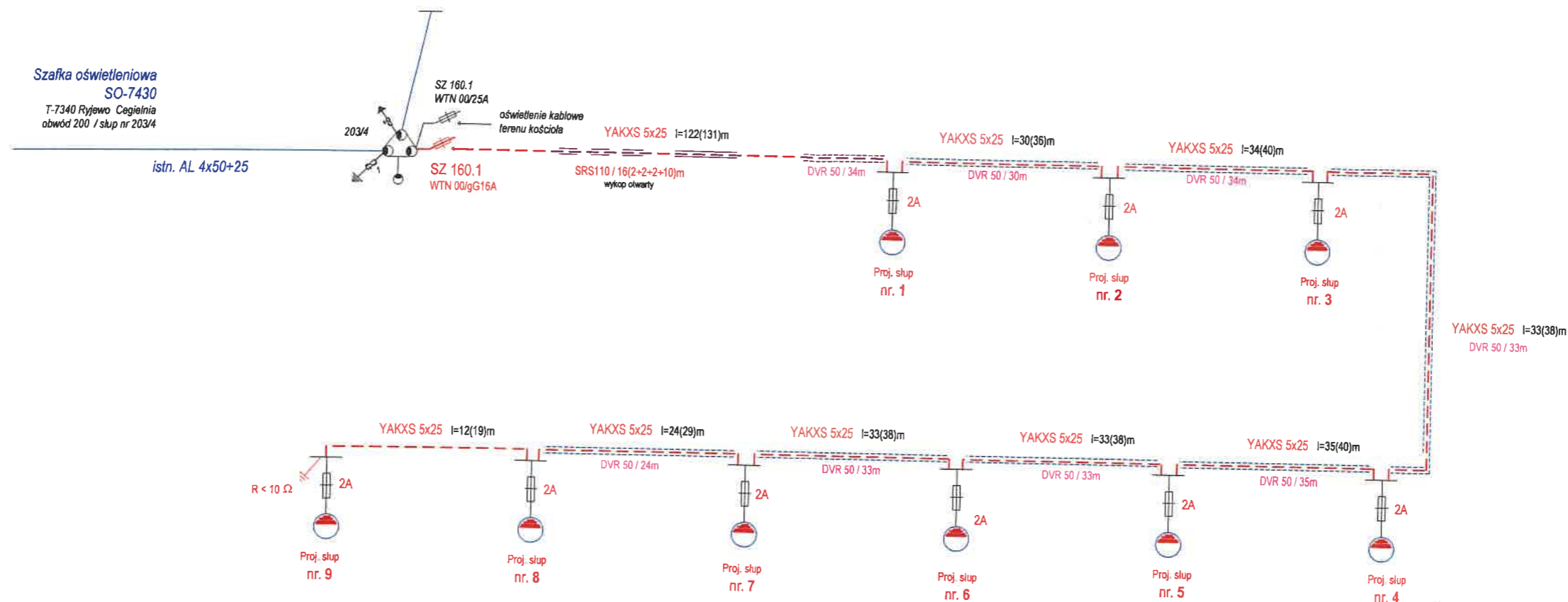

proj. kabel 0,6/1 kV YAKXS 4x25 I=409m

proj. rura HDPE niebieska SRS110 I=16 m

istn. rura HDPE niebieska DVR 50 teren cmentarza

Energa Oświetlenie Sp. z o.o. ul. Artura Grottgera 7 81-809 Sopot T +48 53 760 77 20 KRS 0000199164 NIP 585-12-32-055 Regon 191251580 (9)

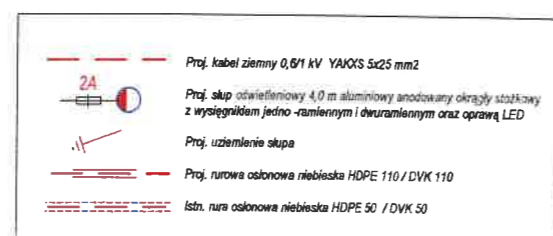

Układ sieciowy TN-S
ochrona przed dotykiem pośrednim :
samoczynne wyłączenie zasilania

ZUT		ZAKŁAD USŁUG TECHNICZNYCH MACIEJ GLAZA	
Inwestor		ENERGA - Oświetlenie Sp. z o.o. - Sopot, ul. Grottgera 7	
Temat		Budowa linii kablowej oświetleniowej wraz ze słupami i oprawami LED	
Adres		RYJEWO, Cmentarz	
Nazwa rys		Schemat jednokreskowy	
Nr UBI	Nr umowy	EOŚ - 1325/2025	Nr PB 20/2025
Opracował	tech. Jerzy Glaza	12/EL/76	Podpis
Projektant	inż. Maciej Glaza	241/Gd/2002	Podpis
Data 08 - 2025		Skala	
		E-02	